# Förundersökningsprotokoll

Polismyndighet
Skåne

Enhet
50UTR, Utredningssektion

Handläggare (Protokollförare)
Inspektör David Sjöman

Undersökningsledare
Chefsåklagare Solveig Wollstad

Bitr. undersökningsledare
Kammaråklagare Håkan Larsson

Åklnr
AM-178498-10

Signerat av

Signerat datum

Datum
2012-03-07

| Polisens diarienummer | | | |
|---|---|---|---|
| 1200-K163215-09, 1200-K97205-10 | | | |
| **Målsägande** | | **Målsägandebiträde/Stödperson/Särskild företrädare** | |
| Fitness 24 Seven Ab | | | |
| Hussein, Ali | | Hermansson, Magnus, förordnad 2011-02-08 | |
| **Förtursmål** | **Beslag** | **Målsägande vill bli underrättad om tidpunkt för huvudförhandlingen** | |
| Annat förtursmål | Finns | Ja | |
| **Ersättningsyrkanden** | | **Tolk krävs** | |
| Finns | | | |
| **Misstänkt (Efternamn och förnamn)** | | | **Personnummer** |
| Mangs, Johan Peter | | | 19720304-2770 |
| **Brott** | | | |
| Mordförsök | | | |

| Underrättelse om utredning enligt RB 23:18<br>Underrättelsesätt, misstänkt | Underrättelse utsänd | Yttrande senast | Underrättelse slutförd |
|---|---|---|---|
| | | | |
| Försvarare<br>Montan, Jesper, förordnad 2011-05-10 | | | |
| Underrättelsesätt, försvarare | Resultat av underrättelse mt | Resultat av underrättelse försv | |

Utredningsuppgifter/Redovisningshandlingar

Diarienr | Uppgiftstyp | Sida

## K - FÖRSÖK TILL MORD DEN 26 JUNI 2010, VENDELSFRIDSGATAN, MALMÖ

### ANMÄLAN OCH INITIALA ÅTGÄRDER


1200-K97205-10 Anmälan .......... 1

*Bilaga: Ursprunglig anmälan*

Händelserapport .......... 6

Avrapporteringspm - Insatsprotokoll.......... 14

Avrapporteringspm .......... 16

Hundinsats .......... 17

Skiss över hundsök.......... 18


### BROTTSPLATSEN

### *Brottsplatsundersökning*


Brottsplatsundersökningsprot. ........................................................................ 19
PM Kulfragment, kula m.m.................................................................................. 36
PM angående "försvunnen" kula......................................................................... 37
PM angående "försvunnen" kula......................................................................... 39


### *Karta, fotografier m.m.*


Karta .................................................................................................................. 40
Fotografi(er) Helikopterbilder, Vendelsfridsgatan 10 Malmö............................ 41


### *Övervakningsfilm*


PM Övervakningsfilm från Fitness 24 Seven...................................................... 42
PM Övervakningsfilm från Fitness 24 Seven...................................................... 43
Undersökningsprotokoll Övervakningsfilm från Fitness 24 Seven...................... 44
Tjänsteanteckning Övervakningsfilm från Fitness 24 Seven.............................. 47


## FÖRHÖR

### *Målsägandeförhör*


Förhör med målsägande, Hussein, Ali Yasir ...................................................... 48
Förhör med målsägande, Hussein, Ali Yasir ...................................................... 50
Förhör med målsägande, Hussein, Ali Yasir ...................................................... 51


### *Vittnesförhör*


Dörrknackningspm Vendelsfridsgatan 10........................................................... 53
Förhör med vittne, Bacvic, Almina ..................................................................... 54
Förhör med vittne, Bukowski, Radoslaw Sebastian ........................................... 55
Förhör med vittne, Borglund, Brian Matthew ..................................................... 56
*Bilaga: skiss*
Förhör med vittne, Borglund, Brian Matthew ..................................................... 58
Förhör med vittne, Jara Bolinder, Julian ........................................................... 61
Förhör med vittne, Jara Bolinder, Julian ........................................................... 62
Förhör med vittne, Jara Bolinder, Julian ........................................................... 63
Förhör med vittne, Choban, Alaa Adnan ........................................................... 66
Förhör med vittne, Dany, Anna Sandra ............................................................. 67
Förhör med vittne, Hootak, Payam .................................................................... 69
Förhör med vittne, Hootak, Payam .................................................................... 70
Förhör med vittne, Vetö Lavman, Daniel ........................................................... 71
Förhör med vittne, Mahmoud, Melody Sawsan ................................................. 72
Förhör med vittne, Palmgren, Joakim Åke William ........................................... 74
Förhör med vittne, Persson, Christer Nils Göran ............................................... 76
Förhör med vittne, Persson, Olivia Ellinor ......................................................... 77

Förhör med vittne, Ajami Gale Rashidi, Nina Marjatta ..................................... 80
Förhör med vittne, Sabbar, Layal ........................................................................ 81

**RÄTTSINTYG OCH SKADEDOKUMENTATION**

Rättsintyg ........................................................................................... 82
PM Målsägarens status.......................................................................... 85
Journalanteckningar ............................................................................... 86

**ÖVRIGA UTREDNINGSÅTGÄRDER**

PM Inpassering på gymmet.................................................................... 91
Listor inpassering.................................................................................. 92
PM Vägbeskrivning................................................................................ 94
*Bilaga: till till PM*
PM angående fynd i Peter Mangs dator.................................................. 97
PM Bankomatuttag den 26 juni 2010..................................................... 98
*Bilaga: Kontoutdrag*

**BESLAG**

Beslagsprotokoll, 2010-1200-BG8352................................................ 100
Beslagsprotokoll, 2010-1200-BG8354................................................ 101
Beslagsprotokoll, 2010-1200-BG8355................................................ 102
Beslagsprotokoll, 2010-1200-BG8360................................................ 103
Beslagsprotokoll, 2010-1200-BG8416................................................ 104

**SAKKUNNIGUTLÅTANDE**

Sakkunnigutlåtande från SKL, Dnr 2010009154.................................105
Sakkunnigutlåtande från SKL, Dnr 2011005951.................................111
Sakkunnigutlåtande från SKL, Dnr 2011016965.................................115

**ERSÄTTNINGSANSPRÅK**

Ersättningsanspråk från Fitness 24 Seven Ab .....................................118
Faktura ..................................................................................................119

**Personalia**

Bilaga skäligen misstänkt, Mangs, Johan Peter....................................120
Personalia, Mangs, Johan Peter............................................................121

# Brottsanmälan

Signerad av

Signerad datum

Polismyndighet
Skåne

Enhet
05SULB, Särskild beredningsgrupp

Diarienr
1200-K97205-10

| Anmält datum | Registreringsdatum | Överförd från RAR |
|---|---|---|
| 2010-06-27 | 2010-06-27 | 2010-06-27 |

Brottsplats
VENDELSFRIDSGATAN 10
MALMÖ

Områdeskod
05040200800202

Brottstid
Lördag 2010-06-26 - Lördag 2010-06-26 23:20

| Brottsbeskrivning | Brottskod | Antal |
|---|---|---|
| Mordförsök | 0308 | 1 |

| Involverade personer | Roll |
|---|---|
| Fitness 24 Seven Ab | Målsägande |
| Hussein, Ali | Målsägande |
| Polismyndigheten I Skåne | Anmälare |
| Hootak, Payam | Vittne |
| Jara Bolinder, Julian | Vittne |
| Mahmoud, Melody Sawsan | Vittne |
| Sabbar, Layal | Vittne |
| Mangs, Johan Peter | Misstänkt |
| Polismyndigheten I Skåne | Uppgiftslämnare |

| Involverad personal | Funktion |
|---|---|
| Carlzon Michael | FU-ledare (RAR) |
| Carlzon Michael | Handläggare (RAR) |
| Mattsson Hans | Anmälningsupptagare |

Fritext grundanmälan

Rb 61-9500 Miselli mfl beordrades till Vendelsfridsvägen med anledning av mordförsök.

BROTTET
Målsäganden har blivit skjuten i ryggen av okänd gärningsman.

OMSTÄNDIGHETER
Målsäganden befann sig på aktuell plats i ett gym när han blir skjuten.
Skottet kommer utefrån och går igenom ett ytterfönster innan kulan träffar målsäganden i ryggen. Se vidare 2st vittnesförhör.
Vittne 1 och 2 befann sig inne på gymmets tjejavdelning och var ovetande om händelsen.

SKADOR
Målsägande 1: Skjuten i ryggen, förd till SUS Malmö
Målsägande 2: Skotthål i ett dubbel fönster

TVÅNGSMEDEL
Brottsplatsen spärras av 100626 Kl 23:21, beslut Ytbfl Nico Misseli
Tröja och kulfragment samt målsägandes telefon togs i beslag 23:25 av Ytbfl Nico Miselli.

ÖVRIGT
Målsägande fördes till SUS Malmö.
Tekniker kallades till platsen kl 23:36
Hundpatrull följde ett utgående spår samt gjorde saksök, se hund PM

A N M Ä L A N ARKIVEXEMPLAR

2010-06-27 01.53

Polismyndigheten i Skåne

1200-K97205-10

Sida: 1

---

Anm.upptagande p-mynd: SKÅNE Dnr: 1200-K97205-10
Enhet: 05ÖSTER Myndighetskod: 1200 Dnr annan p-mynd:
Anmälningsdatum: 2010-06-27 kl: 00.20 Anmälningssätt: Telefon
Upptagen av: Pa Hans Mattsson
Inskriven av: Pa Hans Mattsson
Inskriven: 2010-06-27 kl: 00.20 Handl. p-mynd: SKÅNE
Enhet: 05ÖSTER

---

BROTTSPLATS Områdeskod: 05040200800202

VENDELSFRIDSGATAN 10, MALMÖ

---

BROTTSTID

Lördag 2010-06-26 t.o.m Lördag 2010-06-26 kl 23.20

---

BROTT/HÄNDELSE 1.10

| | Brottskod | Ant |
|---|---|---|
| Mordförsök | 0308 | 1 |

---

SAMMANDRAG

MÅLSÄGANDE:
HUSSEIN, ALI
FITNESS 24 SEVEN AB

MISSTÄNKT:

ANMÄLARE:
POLISMYNDIGHETEN I SKÅNE

ÖVRIGT:
Fritext

VITTNE:
MAHMOUD, MELODY
SABBAR, LAYAL
HOOTAK, PAYAM
Fler vittnen finns

BILAGOR:
2st vittnesförhör samt beslag 2010-1200-BG8352. Mer inkommer senare

---

FRITEXT

Rb 61-9500 Miselli mfl beordrades till Vendelsfridsvägen med anledning av mordförsök.

BROTTET
Målsäganden har blivit skjuten i ryggen av okänd gärningsman.

OMSTÄNDIGHETER
Målsäganden befann sig på aktuell plats i ett gym när han blir skjuten. Skottet kommer utefrån och går igenom ett ytterfönster innan kulan träffar målsäganden i ryggen. Se vidare 2st vittnesförhör.
Vittne 1 och 2 befann sig inne på gymmets tjejavdelning och var ovetande

---

---

om händelsen.

SKADOR
Målsägande 1: Skjuten i ryggen, förd till SUS Malmö
Målsägande 2: Skotthål i ett dubbel fönster

TVÅNGSMEDEL
Brottsplatsen spärras av 100626 Kl 23:21, beslut Ytbfl Nico Misseli
Tröja och kulfragment samt målsägandes telefon togs i beslag 23:25 av Ytbfl Nico Miselli.

ÖVRIGT
Målsägande fördes till SUS Malmö.
Tekniker kallades till platsen kl 23:36
Hundpatrull följde ett utgående spår samt gjorde saksök, se hund PM

---

MÅLSÄGANDEN
HUSSEIN, ALI YASIR Kön: M
Försäkringsbolag:
Rättsintyg:

---

MÅLSÄGANDE JURIDISK PERSON
FITNESS 24 SEVEN AB
VENDELSFRIDSGATAN 10, 217 64 MALMÖ
Telefon: 040-138787
Organisationsnr: 556635-4626
Besöksadress:
Försäkringsbolag:
Övriga anteckningar:

---

VITTNE
MAHMOUD, MELODY SAWSAN Kön: K

---

VITTNE
SABBAR, LAYAL Kön: K

---

VITTNE
HOOTAK, PAYAM Kön: M

---

VITTNE
JARA BOLINDER, JULIAN Kön: M

---

---

---

ANMÄLARE JURIDISK PERSON
POLISMYNDIGHETEN I SKÅNE
205 90 MALMÖ
Organisationsnr: 202100-0076 Telefon: 040_11414
Besöksadress:
Anmält av: NICO MISELLI
Befattning: YTTRE BEFÄL Telefon: 0733-483910
Övriga anteckningar:

---

---

BESLUT OM FÖRUNDERSÖKNING
Datum: 2010-06-26 23.25 Beslut av: Pinsp Nico Miselli
Förundersökning inledd genom tvångsåtgärd

---

KC-POLIS POLISEN SYD

# HÄNDELSERAPPORT:SKÅNE-20100626-0848 (AKTIV)

| | | | |
|---|---|---|---|
| 2010-06-26 23:15:38 | 8002, SKOTTLOSSNING | | **SKÅNE-20100626-0848 / SKÅNE** |
| Prio. : (1) OMEDELBART | INS 11 | | Ansvarig tjg nr : P6810 |
| Operatör : GREVEN | Operatör : MALSUN | 800202 | |

| **Adressinformation** |
|---|
| |
| VENDELSFRIDSGATAN 10, HYLLIE, MALMÖ, 21764 |

| **Anmälarinformation** |
|---|
| |
| |

| **Åtgärdskod** |
|---|
| 101, ANMÄLAN RAR |
| 107, MINNESANT./PM/ANTR.STULET |
| 108, FÖRHÖR |
| 109, BESLAGSPROTOKOLL |
| |
| |

| **Datum/tid** | | |
|---|---|---|
| Ink | 2010-06-26 | 23:15:17 |
| Registrerad | 2010-06-26 | 23:15:38 |
| Beordrad | 2010-06-26 | 23:16:15 |
| På väg | | |
| På plats | 2010-06-26 | 23:56:42 |
| Kontroll | | |
| Klar på plats: | 2010-06-26 | 23:56:44 |
| Åtgärdad | | |
| Avslutad | | |

| **Patrullaktivitet** | | | | | |
|---|---|---|---|---|---|
| 61-2160 | 2010-06-26 | 23:16:15 | P6810 | P6807 | Beordrad |
| | VENDELSFRIDSGATAN 10, HYLLIE, MALMÖ | | | | |
| 61-1170 | 2010-06-26 | 23:16:19 | P6799 | P6819 | Beordrad |
| | VENDELSFRIDSGATAN 10, HYLLIE, MALMÖ | | | | |
| 61-1210 | 2010-06-26 | 23:17:52 | P6938 | P6663 | Beordrad |
| | VENDELSFRIDSGATAN 10, HYLLIE, MALMÖ | | | | |
| 61-9710 | 2010-06-26 | 23:17:56 | P6020 | P6208 | Beordrad |
| | VENDELSFRIDSGATAN 10, HYLLIE, MALMÖ | | | | |
| 61-9180 | 2010-06-26 | 23:19:10 | P61033 | P6650 | Beordrad |
| | VENDELSFRIDSGATAN 10, HYLLIE, MALMÖ | | | | |
| 61-9500 | 2010-06-26 | 23:19:21 | P1183 | P6138 | Beordrad |
| | VENDELSFRIDSGATAN 10, HYLLIE, MALMÖ | | | | |
| 61-9190 | 2010-06-26 | 23:20:50 | P61040 | P6309 | Beordrad |
| | VENDELSFRIDSGATAN 10, HYLLIE, MALMÖ | | | | |
| 61-2110 | 2010-06-26 | 23:21:00 | P6742 | P6294 | Beordrad |
| | VENDELSFRIDSGATAN 10, HYLLIE, MALMÖ | | | | |
| 61-2610 | 2010-06-26 | 23:21:59 | P6737 | P6921 | Beordrad |
| | VENDELSFRIDSGATAN 10, HYLLIE, MALMÖ | | | | |
| 61-1110 | 2010-06-26 | 23:22:41 | P61029 | P6551 | Beordrad |
| | VENDELSFRIDSGATAN 10, HYLLIE, MALMÖ | | | | |
| 61-1410 | 2010-06-26 | 23:22:49 | P6809 | P6960 | Beordrad |
| | | | | | |

| | | | | | |
|---|---|---|---|---|---|
| | VENDELSFRIDSGATAN 10, HYLLIE, MALMÖ | | | | |
| 61-1180 | 2010-06-26 | 23:23:59 | P6933 | P6734 | Beordrad |
| | VENDELSFRIDSGATAN 10, HYLLIE, MALMÖ | | | | |
| 61-2180 | 2010-06-26 | 23:24:21 | P6811 | P6735 | Beordrad |
| | VENDELSFRIDSGATAN 10, HYLLIE, MALMÖ | | | | |
| 61-8313 | 2010-06-26 | 23:26:03 | P1104 | | Beordrad |
| | VENDELSFRIDSGATAN 10, HYLLIE, MALMÖ | | | | |
| 60-4039 | 2010-06-26 | 23:26:11 | P61038 | | Beordrad |
| | VENDELSFRIDSGATAN 10, HYLLIE, MALMÖ | | | | |
| 61-2170 | 2010-06-26 | 23:29:12 | P6732 | P6745 | Beordrad |
| | VENDELSFRIDSGATAN 10, HYLLIE, MALMÖ | | | | |
| 61-2130 | 2010-06-26 | 23:29:14 | P6612 | P61048 | Beordrad |
| | VENDELSFRIDSGATAN 10, HYLLIE, MALMÖ | | | | |
| 61-9720 | 2010-06-26 | 23:29:37 | P6069 | P6512 | Beordrad |
| | VENDELSFRIDSGATAN 10, HYLLIE, MALMÖ | | | | |
| 60-4038 | 2010-06-26 | 23:30:59 | P61037 | | Beordrad |
| | VENDELSFRIDSGATAN 10, HYLLIE, MALMÖ | | | | |
| 61-2100 | 2010-06-26 | 23:31:14 | P1032 | P6828 | Beordrad |
| | VENDELSFRIDSGATAN 10, HYLLIE, MALMÖ | | | | |
| 61-1180 | 2010-06-26 | 23:42:34 | P6933 | P6734 | Ledig |
| | PATRULLEN HAR TAGITS BORT SKÅNE-20100626-0848 | | | | |
| 61-1180 | 2010-06-26 | 23:42:34 | P6933 | P6734 | Ledig |
| | PATRULLEN OMPRIORITERADSKÅNE-20100626-0865 SKÅNE-20100626-08 | | | | |
| 61-1180 | 2010-06-26 | 23:44:17 | P6933 | P6734 | Knytning Raderad |
| | KNYTNING RADERAD | | | | |
| 61-9720 | 2010-06-26 | 23:44:25 | P6069 | P6512 | Ledig |
| | KLAR: | | | | |
| 61-1170 | 2010-06-26 | 23:44:49 | P6799 | P6819 | Ledig |
| | PATRULLEN HAR TAGITS BORT SKÅNE-20100626-0848 | | | | |
| 61-1170 | 2010-06-26 | 23:44:49 | P6799 | P6819 | Ledig |
| | PATRULLEN OMPRIORITERADSKÅNE-20100626-0865 SKÅNE-20100626-08 | | | | |
| 61-1170 | 2010-06-26 | 23:44:54 | P6799 | P6819 | Knytning Raderad |
| | KNYTNING RADERAD | | | | |
| 60-4038 | 2010-06-26 | 23:45:51 | P61037 | | Ledig |
| | KLAR: | | | | |
| 60-4039 | 2010-06-26 | 23:45:52 | P61038 | | Ledig |
| | KLAR: | | | | |
| 61-2110 | 2010-06-26 | 23:47:03 | P6742 | P6294 | Ledig |
| | KLAR: | | | | |
| 61-8313 | 2010-06-26 | 23:47:44 | P1104 | | Ledig |
| | KLAR: | | | | |
| 61-9160 | 2010-06-26 | 23:48:26 | P61034 | P6673 | Beordrad |
| | VENDELSFRIDSGATAN 10, HYLLIE, MALMÖ | | | | |
| 61-1410 | 2010-06-26 | 23:49:02 | P6809 | P6960 | Ledig |
| | KLAR: | | | | |
| 61-2130 | 2010-06-26 | 23:49:36 | P6612 | P61048 | Ledig |
| | KLAR: | | | | |
| 61-2130 | 2010-06-26 | 23:50:17 | P6612 | P61048 | Beordrad |

| | | | | | |
|---|---|---|---|---|---|
| | VENDELSFRIDSGATAN 10, HYLLIE, MALMÖ | | | | |
| 61-2160 | 2010-06-26 | 23:50:28 | P6810 | P6807 | Ledig |
| | KLAR: | | | | |
| 61-9180 | 2010-06-26 | 23:52:56 | P61033 | P6650 | Ledig |
| | KLAR: | | | | |
| 61-2100 | 2010-06-26 | 23:56:42 | P1032 | P6828 | På_plats |
| | VENDELSFRIDSGATAN 10, HYLLIE, MALMÖ | | | | |
| 61-2100 | 2010-06-26 | 23:56:44 | P1032 | P6828 | Klar_på_plats |
| | VENDELSFRIDSGATAN 10, HYLLIE, MALMÖ | | | | |
| 61-2100 | 2010-06-26 | 23:56:50 | P1032 | P6828 | Klar_på_plats |
| | AVR /VENDELSFRIDSGATAN 10, HYLLIE, MALMÖ | | | | |
| 61-2610 | 2010-06-26 | 23:57:29 | P6737 | P6921 | Ledig |
| | KLAR: | | | | |
| 61-2610 | 2010-06-26 | 23:57:46 | P6737 | P6921 | Beordrad |
| | VENDELSFRIDSGATAN 10, HYLLIE, MALMÖ | | | | |
| 61-2610 | 2010-06-26 | 23:58:42 | P6737 | P6921 | Beordrad |
| | AVRAPP/VENDELSFRIDSGATAN 10, HYLLIE, MALMÖ | | | | |
| 61-1160 | 2010-06-27 | 00:01:08 | P6652 | P6361 | Beordrad |
| | VENDELSFRIDSGATAN 10, HYLLIE, MALMÖ | | | | |
| 61-2170 | 2010-06-27 | 00:05:40 | P6732 | P6745 | Ledig |
| | PATRULLEN HAR TAGITS BORT SKÅNE-20100626-0848 | | | | |
| 61-1160 | 2010-06-27 | 00:08:04 | P6652 | P6361 | På_plats |
| | VENDELSFRIDSGATAN 10, HYLLIE, MALMÖ | | | | |
| 61-1110 | 2010-06-27 | 00:09:28 | P61029 | P6551 | Beordrad |
| | AVRAPP/VENDELSFRIDSGATAN 10, HYLLIE, MALMÖ | | | | |
| 61-2130 | 2010-06-27 | 00:11:00 | P6612 | P61048 | Beordrad |
| | VENDELSFRIDSGATAN 10, HYLLIE, MALMÖ | | | | |
| 61-2170 | 2010-06-27 | 00:15:30 | P6732 | P6745 | Knytning Raderad |
| | KNYTNING RADERAD | | | | |
| 61-9160 | 2010-06-27 | 00:33:37 | P61034 | P6673 | Ledig |
| | PATRULLEN HAR TAGITS BORT SKÅNE-20100626-0848 | | | | |
| 61-9160 | 2010-06-27 | 00:33:37 | P61034 | P6673 | Ledig |
| | PATRULLEN OMPRIORITERADSKÅNE-20100627-0039 SKÅNE-20100626-08 | | | | |
| 61-9500 | 2010-06-27 | 00:36:37 | P1183 | P6138 | Ledig |
| | PATRULLEN HAR TAGITS BORT SKÅNE-20100626-0848 | | | | |
| 61-9500 | 2010-06-27 | 00:36:37 | P1183 | P6138 | Ledig |
| | PATRULLEN OMPRIORITERADSKÅNE-20100627-0039 SKÅNE-20100626-08 | | | | |
| 61-9710 | 2010-06-27 | 00:37:32 | P6020 | P6208 | Ledig |
| | PATRULLEN HAR TAGITS BORT SKÅNE-20100626-0848 | | | | |
| 61-9710 | 2010-06-27 | 00:37:32 | P6020 | P6208 | Ledig |
| | PATRULLEN OMPRIORITERADSKÅNE-20100627-0039 SKÅNE-20100626-08 | | | | |
| 61-9190 | 2010-06-27 | 00:38:46 | P61040 | P6309 | Ledig |
| | PATRULLEN HAR TAGITS BORT SKÅNE-20100626-0848 | | | | |
| 61-9190 | 2010-06-27 | 00:38:46 | P61040 | P6309 | Ledig |
| | PATRULLEN OMPRIORITERADSKÅNE-20100627-0039 SKÅNE-20100626-08 | | | | |
| 61-1110 | 2010-06-27 | 00:57:32 | P61029 | P6551 | Ledig |
| | PATRULLEN HAR TAGITS BORT SKÅNE-20100626-0848 | | | | |
| 61-1110 | 2010-06-27 | 00:57:32 | P61029 | P6551 | Ledig |

| | | | | | |
|---|---|---|---|---|---|
| | PATRULLEN OMPRIORITERADSKÅNE-20100627-0039 SKÅNE-20100626-08 | | | | |
| 61-9160 | 2010-06-27 | 00:59:47 | P61034 | P6673 | Beordrad |
| | VENDELSFRIDSGATAN 10, HYLLIE, MALMÖ | | | | |
| 61-9160 | 2010-06-27 | 01:00:05 | P61034 | P6673 | Beordrad |
| | AVRAPP/VENDELSFRIDSGATAN 10, HYLLIE, MALMÖ | | | | |
| 61-2150 | 2010-06-27 | 01:03:06 | P6746 | P6666 | Beordrad |
| | VENDELSFRIDSGATAN 10, HYLLIE, MALMÖ | | | | |
| 61-1160 | 2010-06-27 | 01:04:03 | P6652 | P6361 | Ledig |
| | KLAR: | | | | |
| 61-9710 | 2010-06-27 | 01:13:13 | P6020 | P6208 | Beordrad |
| | VENDELSFRIDSGATAN 10, HYLLIE, MALMÖ | | | | |
| 61-1210 | 2010-06-27 | 01:13:14 | P6938 | P6663 | På_plats |
| | VENDELSFRIDSGATAN 10, HYLLIE, MALMÖ | | | | |
| 61-1210 | 2010-06-27 | 01:13:16 | P6938 | P6663 | Klar_på_plats |
| | VENDELSFRIDSGATAN 10, HYLLIE, MALMÖ | | | | |
| 61-1210 | 2010-06-27 | 01:13:17 | P6938 | P6663 | Ledig |
| | KLAR: | | | | |
| 61-9710 | 2010-06-27 | 01:13:19 | P6020 | P6208 | Beordrad |
| | AVR /VENDELSFRIDSGATAN 10, HYLLIE, MALMÖ | | | | |
| 61-2610 | 2010-06-27 | 01:23:28 | P6737 | P6921 | Ledig |
| | KLAR: | | | | |
| 61-2180 | 2010-06-27 | 01:23:56 | P6811 | P6735 | Ledig |
| | PATRULLEN HAR TAGITS BORT SKÅNE-20100626-0848 | | | | |
| 61-2180 | 2010-06-27 | 01:23:56 | P6811 | P6735 | Ledig |
| | PATRULLEN OMPRIORITERADSKÅNE-20100627-0075 SKÅNE-20100626-08 | | | | |
| 61-9190 | 2010-06-27 | 01:28:47 | P61040 | P6309 | Knytning Raderad |
| | KNYTNING RADERAD | | | | |
| 61-2130 | 2010-06-27 | 01:28:54 | P6612 | P61048 | Beordrad |
| | VENDELSFRIDSGATAN 10, HYLLIE, MALMÖ | | | | |
| 61-2180 | 2010-06-27 | 01:28:54 | P6811 | P6735 | Knytning Raderad |
| | KNYTNING RADERAD | | | | |
| 61-2150 | 2010-06-27 | 01:29:01 | P6746 | P6666 | Beordrad |
| | VENDELSFRIDSGATAN 10, HYLLIE, MALMÖ | | | | |
| 61-2100 | 2010-06-27 | 01:29:09 | P1032 | P6828 | Klar_på_plats |
| | AVR /VENDELSFRIDSGATAN 10, HYLLIE, MALMÖ | | | | |
| 61-2100 | 2010-06-27 | 01:34:32 | P1032 | P6828 | Ledig |
| | KLAR: | | | | |
| 61-9710 | 2010-06-27 | 02:01:15 | P6020 | P6208 | Ledig |
| | KLAR: | | | | |

## HR samband

| | |
|---|---|
| K NUMMER - REL. TILL HÄNDELSE | K-097205-10:SKAPAT AV OPERATÖR KCBRH |
| PERSON - MÅLSÄGANDE | ALI HUSSEIN |

## HR kommentar

| | | | |
|---|---|---|---|
| MAN SKJUTEN I MAGEN | 2010-06-26 | 23:15:45 | GREVEN |
| UTANFÖR TRÄNINGSLOKALEN 27-7 | 2010-06-26 | 23:15:58 | GREVEN |

| | | | |
|---|---|---|---|
| RAPS 06 | 2010-06-26 | 23:16:02 | GREVEN |
| ++ | 2010-06-26 | 23:16:04 | GREVEN |
| AMB STANNAT BRYTPUNKT STADIONGATAN | 2010-06-26 | 23:16:17 | GREVEN |
| ++ | 2010-06-26 | 23:16:18 | GREVEN |
| --- | 2010-06-26 | 23:18:08 | KCBTC |
| INRE POMA INFO | 2010-06-26 | 23:18:17 | KCBTC |
| --- | 2010-06-26 | 23:18:19 | KCBTC |
| 61-2160 KÖR FRAM TILL AMB | 2010-06-26 | 23:18:24 | MALSUN |
| NY UPPRINGNING SOSAB | 2010-06-26 | 23:18:34 | EKBERG |
| -- | 2010-06-26 | 23:18:37 | MALSUN |
| GM SPRUNGIT SÖDERUT | 2010-06-26 | 23:18:49 | MALSUN |
| SKJUTEN I MAGEN BRÖSTET ELLER RYGGEN | 2010-06-26 | 23:19:01 | EKBERG |
| - | 2010-06-26 | 23:19:03 | LVBPM |
| VAKEN JUST NU | 2010-06-26 | 23:19:05 | EKBERG |
| NÅGON SOM ÅKT ELLER GÅTT FÖRBI UTANFÖR SOM SKJUTIT IN | 2010-06-26 | 23:19:37 | EKBERG |
| I LOKALEN | | | |
| ++ | 2010-06-26 | 23:20:15 | GREVEN |
| NÄR SOSAB FÅTT FRAM DETTA SÅ LÄGGER ANM PÅ TELEFON | 2010-06-26 | 23:20:18 | EKBERG |
| --- | 2010-06-26 | 23:20:18 | EKBERG |
| AMB RULLAR FRAM | 2010-06-26 | 23:20:19 | GREVEN |
| --- | 2010-06-26 | 23:20:21 | EKBERG |
| AMB STÅR PÅ BRYTPUNKT STADIONGATAN/LORENSBORG | 2010-06-26 | 23:20:35 | EKBERG |
| --- | 2010-06-26 | 23:20:36 | EKBERG |
| -- | 2010-06-26 | 23:22:10 | MALSUN |
| HUND PTR HAR DRAG I LINAN | 2010-06-26 | 23:22:16 | MALSUN |
| SPÅR SÖDERUT | 2010-06-26 | 23:22:19 | MALSUN |
| -- | 2010-06-26 | 23:24:17 | MALSUN |
| 61-9710 TILLFÄLLIGT STOPP SVANSJÖG | 2010-06-26 | 23:24:44 | MALSUN |

| | | | |
|---|---|---|---|
| IN PÅ GÅRDARNA | 2010-06-26 | 23:24:48 | MALSUN |
| -- | 2010-06-26 | 23:26:33 | MALSUN |
| INGET SING I NULÄGET | 2010-06-26 | 23:26:37 | MALSUN |
| -- | 2010-06-26 | 23:27:11 | MALSUN |
| 61-2610 OXÅ FRAM TILL BROTTSPLATS | 2010-06-26 | 23:27:21 | MALSUN |
| 61-2130 TILL UMAS | 2010-06-26 | 23:29:22 | MALSUN |
| - | 2010-06-26 | 23:29:33 | LVBPM |
| LK KOM INFO | 2010-06-26 | 23:29:37 | LVBPM |
| - | 2010-06-26 | 23:29:38 | LVBPM |
| -- | 2010-06-26 | 23:32:16 | MALSUN |
| 61-9170 HÅLLER I ÄRENDET | 2010-06-26 | 23:32:23 | MALSUN |
| -- | 2010-06-26 | 23:32:34 | MALSUN |
| 61-9710 MEDDELAR ATT DET ÄR STOPP VID HÅLSJÖG | 2010-06-26 | 23:33:32 | MALSUN |
| KOMMER INTE LÄNGRE | 2010-06-26 | 23:33:38 | MALSUN |
| -- | 2010-06-26 | 23:33:38 | MALSUN |
| --- | 2010-06-26 | 23:36:10 | KCBTC |
| VB BESTÄLLER TEKNIKER | 2010-06-26 | 23:36:20 | KCBTC |
| --- | 2010-06-26 | 23:36:22 | KCBTC |
| Efternamn:HUSSEIN Förnamn:ALI HAMID | 2010-06-26 | 23:38:47 | MALSUN |
| Personnr:[redacted]Typ:MÅLSÄGANDE | | | |
| TEKNIKER BUDADE | 2010-06-26 | 23:38:55 | LVBPM |
| - | 2010-06-26 | 23:38:56 | LVBPM |
| -- | 2010-06-26 | 23:43:41 | MALSUN |
| 61-1210 O 61-1110 FRAM TILL BROTTSPLATS | 2010-06-26 | 23:43:52 | MALSUN |
| SÄCKEN SLÄPPS | 2010-06-26 | 23:43:57 | MALSUN |
| -- | 2010-06-26 | 23:43:58 | MALSUN |
| INGEN PASSNING | 2010-06-26 | 23:44:03 | MALSUN |
| OK M YTTRE | 2010-06-26 | 23:44:05 | MALSUN |

| | | | |
|---|---|---|---|
| INSATS 12 | 2010-06-26 | 23:44:08 | MALSUN |
| FEL | 2010-06-26 | 23:44:38 | MALSUN |
| INSATS 11 | 2010-06-26 | 23:44:42 | MALSUN |
| 61-2100 KÖR IN FÖR AVRAPP TILLSAMMANS MED 61-2610 | 2010-06-26 | 23:58:47 | EKBERG |
| - | 2010-06-26 | 23:58:55 | NINAE |
| 61-2610 AVRAPP BESLAG | 2010-06-26 | 23:59:04 | NINAE |
| 61-1160 På_plats | 2010-06-27 | 00:08:03 | MAWS |
| - | 2010-06-27 | 00:09:36 | NINAE |
| 61-1110 AVRAPP DÖRRKNACKNING | 2010-06-27 | 00:09:52 | NINAE |
| ,,,,,,,,,,, | 2010-06-27 | 00:34:43 | KCBRH |
| ........... | 2010-06-27 | 00:35:10 | KCBRH |
| 61-1110 SKRIVIT PM + FÖRHÖR | 2010-06-27 | 00:57:17 | GREVEN |
| Åtgärdskod: 101, 107, 108 | 2010-06-27 | 00:57:27 | GREVEN |
| -- | 2010-06-27 | 01:03:35 | HENKE |
| 61-2150 LÖSER 61-1160 | 2010-06-27 | 01:03:59 | HENKE |
| -- | 2010-06-27 | 01:04:00 | HENKE |
| - | 2010-06-27 | 01:16:52 | LVBPM |
| VAPENHUND PÅ PLATS | 2010-06-27 | 01:16:59 | LVBPM |
| - | 2010-06-27 | 01:17:00 | LVBPM |
| Åtgärdskod: 101, 107, 108, 109 | 2010-06-27 | 01:23:44 | GREVEN |
| - | 2010-06-27 | 01:51:09 | LVBPM |
| PC-BEREDSKAP UNDERRÄTTAD 01.30 | 2010-06-27 | 01:51:12 | LVBPM |
| - | 2010-06-27 | 01:51:13 | LVBPM |
| BEHÖVER HA VÄKTARE FÖR ATT GLASA RUTAN MED SKOTTHÅL | 2010-06-27 | 02:01:59 | JENGUS |
| - | 2010-06-27 | 02:02:02 | JENGUS |
| G4S KOMMER O GLASAR | 2010-06-27 | 02:04:40 | JENGUS |
| - | 2010-06-27 | 02:04:41 | JENGUS |

TÄNK PÅ SEKRETESS VID UTLÄMNANDE

Polismyndighet
Skåne

# Avrapporteringspm
## - Insatsprotokoll

Signerad av

Signerad datum

Enhet
05CITY, Npo Malmö City

Diarienr
1200-K97205-10

| Uppgiftslämnare | Datum | Tid |
| --- | --- | --- |
| Miselli, Nico | 2010-06-27 | 02:11 |

| Beslag verkställt | Material för analys |
| --- | --- |
| Nej | Nej |

| Mottaget | Mottaget datum | Tid |
| --- | --- | --- |
| | | |

Sätt på vilket uppgift lämnats

Upprättad av
Nico Miselli

Uppgiften avser
Åtgärder vid Skjutning på Vendelsfridsgatan i Malmö

Uppgift

INSATSPROTOKOLL

**23:16** Rb 61-9500 mfl blev av LKC beordrade till Vendelsfridsgatan med anledning av att en person blivit skjuten i magen inne på gymet twenty four seven.

**23:21** Beslut om avspärning. 61-1210 avspärrar baksidan. 61-2100 Avspärrar framsidan.

**23:21** 61-9710 får till uppgift att börja spåra efter gärningsman. LKC sätter enl order upp spärrar på Bellevuevägen-John Ericssonsväg, Stadiongatan-Lorensborgsgatan, John Ericssonsväg-Lorensborgsgatan, Lorensborgsgatan-Ärtholmsvägen, Pildammsvägen-Stadiongatan samt Pildammsvägen-Ärtholmsvägen

**23:22** 61-9160 får till uppgift att följa målsäganden till sjukhuset samt hålla förhör med målsäganden.

**23:24** 61-2130 får till uppgift att åka till MAS för ordningshållning om ev släktingar mm skulle ansluta dit.

**23.25** beslag av kulfragment samt kläder till målsäganden

**23.30** 61-9170 får till uppgift att knacka dörr. Se separat pm samt förhör.

**23:36** tekniker samt vapenhund beordrades till platsen.

**00:32** Ärendet lämnas över till Daniel Olsson 61-1160

**02:36 Ärendet avslutas**

HR nummer 20100626-0848 / SKÅNE

PTR inblandade i ärendet.
61-2160,61-1170,61-1210,61-9710,61-9180,61-9190,61-2110,61-2610,61-1110,61-118

0,61-2180,61-8313,60-4039,61-2170, 61-2130, 61-9720,60-4038,61-2100, 61-1410, 61-9160

Yttre Befäl
Nico Miselli

# Avrapporteringspm

Signerad av

Signerad datum

Polismyndighet
Skåne

Enhet
05KJ, Kriminaljour

Diarienr
1200-K97205-10

| Uppgiftslämnare | Datum | Tid |
|---|---|---|
| Rosander, Eddie | 2010-06-27 | 01:19 |

| Beslag verkställt | Material för analys |
|---|---|
| Nej | Nej |

| Mottaget | Mottaget datum | Tid |
|---|---|---|
| | | |

Sätt på vilket uppgift lämnats

Upprättad av
Eddie Rosander

Uppgiften avser
Mordförsök på Vendelfridssvägen 100626 kl 23.15

Uppgift

Rb 61-9160 Rosander/Mellström.
Patrullen kom till plats som andra patrull och fick i uppgift att följa med den skjutne mannen till sjukhuset.
Den skjutne mannen Ali Hussein [redacted] låg på magen i på gymmet när patrullen kom in. Kvar i rummet fanns två andra killar som också hade tränat i samma rum som Ali.
De säger att Ali satt och tränade när någon sköt in genom fönstret och träffade Ali i ryggen.
Patrullen ser att det sitter rester av en kula på höger arm på Ali. Ambulanspersonal kommer fram till platsen.
Ambulanspersonalen tar kulan och lämnar över den till oss och vi tar den i beslag. Såret på armen där kulan sitter ser ut att vara ytligt och kulan sitter fast i skinnet på armen.

Alis tröja tas i beslag på platsen och övriga kläder tas i beslag på akuten SUS, Malmö.

På väg i ambulansen så frågar jag Ali om hans namn och person nr som han lämnar. Jag frågar även om han vet vem det är som skjutit honom och då svarar han Jag har ingen aning jag har inga fiender bara vänner. Jag har inte varit i bråk med någon.

På sjukhuset får vi uppgiften att det nog inte är livshotande. Kulan har gått in mitt i ryggen vid ryggraden och sedan gått vidare mot vänster axel.
Ali uppger på sjukhuset att han bara hört ett skott. Patrullen såg bara ett hål genom fönstret där de sköt.

I tjänsten
Pa E. Rosander

# Hundinsats

Signerad av

Signerad datum

Polismyndighet
Skåne

Enhet
05CITY, Npo Malmö City

Diarienr
1200-K97205-10

| Uppgiftslämnare | Datum | Tid |
|---|---|---|
| Jönsson, Joakim | 2010-06-27 | 01:22 |

Beslag verkställt
Nej

Material för analys
Nej

Inträffat på

Adress
Vendelfridsgatan
Malmö

Inträffat mellan
2010-06-26 23:00
och
2010-06-26 23:05

Platsbeskrivning
Gym, 24 - 7

| Mottaget | Mottaget datum | Tid |
|---|---|---|
| | | |

Sätt på vilket uppgift lämnats

Upprättad av
Joakim Jönsson

Uppgiften avser
Spårning i samband med skjutning på Vendelsfridsgatan i Malmö 100626

Uppgift

Hundpatrull 61-9710 Mårtensson – Jönsson kallade till platsen av LKC med anledning av skottlossning.

Då patrullen anländer simultant med yttre befäl 61-9500 Miselli – Svensson anvisas plats där gärningsmannen skall ha uppehållit sig. Pa Jönsson tar tjänstehunden Qurre och påbörjar spårning på anvisad plats. Den exakta platsen är hörnet på den aktuella fastigheten, precis invid en frisör.
Qurre tar direkt upp spår och spåret går in på gården bakom, det vill säga i sydlig riktning. Han viker in på gården genom cykelbommar vidare söderut. Qurre spårar ut till Vendelsfridsgatan, lokalkörbana som löper längs med Stadiongatan, där han vänder höger för att sedan följa övergångsstället över Stadiongatan till Hålsjögatan, precis vid den byggnad som huserar squashklubb med mera.

Qurre fortsätter spåra runt hörnet och vänder över Hålsjögatan mot det dagis som ligger rakt över squashklubben.
Vid parkeringsplats vid dagiset tappar Qurre spåret och kommer inte vidare. Fram till denna plats har han spårat med mycket hög intensitet och utan någon minsta avgång.

Qurre har inte markerat något förmål på vägen.

Pinsp Mårtensson har med tjänstehunden Zeke gjort saksök invid brottsplatsen, på den plats skytten kan tänkas ha stått samt längst spåret utan att finna något föremål.

Malmö som ovan
I tjänsten
Pa Joakim Jönsson 6208

Skiss över hundsök , 2010-07-05 12:45 diarienr: 1200-K97205-10



 1200-K97205-10 

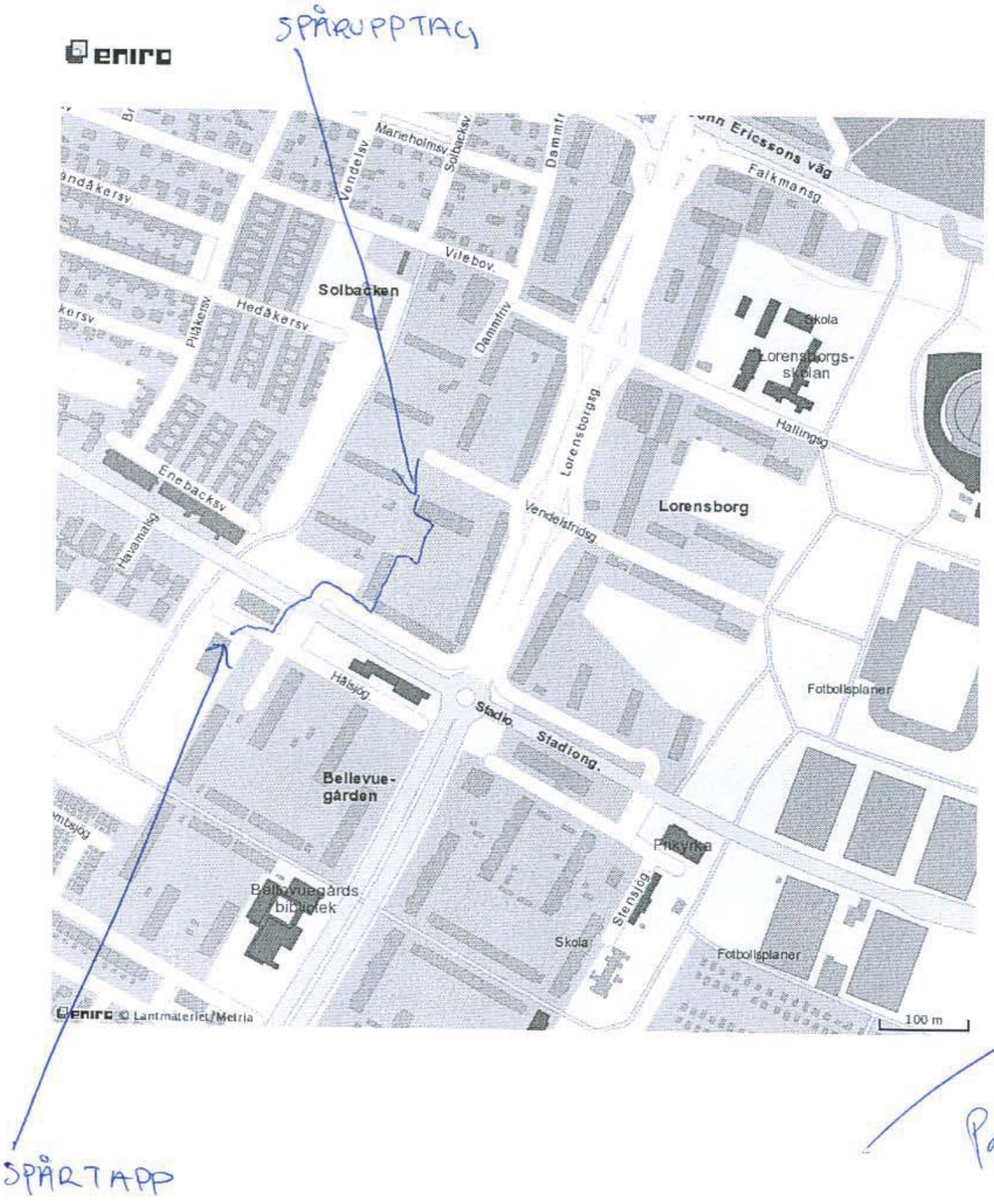


På Joakim Jönsson
6208

Skiss upprättad 100705 efter begäran från krinsp Torbjörn Olsson

 2010-07-05

**Polismyndigheten**
**i Skåne**
Tekniska roteln

205 90 Malmö

Datum
100705

Diarienummer
K97205-10

# Protokoll över kriminaltekniska undersökningar

Redovisning av undersökningar utförda av Tekniska roteln i Skåne med anledning av mordförsök, Vendelfridsgatan 10, Malmö den 26 juni 2010.

Ärendeansvarig: Anders Ottosson

## Sammanfattning

En person har blivit skottskadad inne på gymmet "fitness 24 seven", Vendelsfridsgatan 10, Malmö.

Skottet har avfyrats utifrån baksidan av gymmet. Skottet har gått igenom ett tvåglasfönster och träffat målsägaren i ryggen. Kulan hade trängt ut genom höger överarm och överlämnades av ambulanspersonal till polis.

Vid klädundersökningen konstaterades att där fanns ett kulhål i träningströjan och i T-shirten som målsägaren bar vid brottstillfället. I träningströjans högra ärm fanns där ett oregelbundet hål som troligen är kulans utgångshål.

En cigarettfimp anträffades i buskage på baksidan.

Efter en kompletterande platsundersökning anträffades en tomhylsa i ett buskage på baksidan.

Kulan och hylsan är skickad till SKL för undersökning*, se separat protokoll från SKL.*

Cigarettfimpen är skickad till SKL för analys avseende dna, *se separat protokoll från SKL.*

# Innehållsförteckning

**SAMMANFATTNING** .... **2**

**INNEHÅLLSFÖRTECKNING** .... **3**

**PROTOKOLL ÖVER BROTTSPLATSUNDERSÖKNING** .... **4**

INLEDANDE UPPGIFTER .... 4
PLATSBESKRIVNING .... 4
IAKTTAGELSER OCH UNDERSÖKNINGAR .... 5
SLUTSATS .... 5
MATERIALFÖRTECKNING .... 6
*Gods* .... *6*
*Spår* .... *6*

**PROTOKOLL ÖVER BROTTSPLATSUNDERSÖKNING** .... **10**

INLEDANDE UPPGIFTER .... 10
BAKGRUND .... 10
SAMMANSTÄLLNINGAR AV UNDERSÖKNINGAR OCH RESULTAT .... 10
MATERIALFÖRTECKNING .... 10
*Gods* .... *10*

**PROTOKOLL ÖVER KLÄDUNDERSÖKNING** .... **14**

INLEDANDE UPPGIFTER .... 14
MATERIALFÖRTECKNING .... 14
*Gods* .... *14*

**PROTOKOLL ÖVER VAPENUNDERSÖKNING** .... **17**

INLEDANDE UPPGIFTER .... 17
MATERIALFÖRTECKNING .... 17
*Gods* .... *17*

**Polismyndigheten i Skåne**
Tekniska roteln

205 90 Malmö

Datum
100705

Diarienummer
K97205-10
M/5841-10

# Protokoll över brottsplatsundersökning

## Inledande uppgifter

| | |
|---|---|
| Undersökningen begärd av: | Michael Mattsson |
| Anledning till undersökningen: | Anmälan om mordförsök. |
| Handläggare: | Insp Anders Ottosson |
| Medundersökare: | Krinsp Thommy Scherman |
| Plats och tider för undersökningen: | Vendelfridsgatan 10, Malmö. Undersökningen påbörjades den 27 juni 2010 kl. 00.30 |
| Avspärrning: | Ja |
| Bevakning: | Uniformerad polispersonal |

## Utgångsläge

Anmälan om mordförsök förelåg. Enligt anmälan har målsägaren blivit skjuten i ryggen när han tränade på ett gym. Skottet har kommit utifrån och genom ett fönster.
Yttre befäl mötte upp på platsen och informerade om det inträffade. Han informerade bland annat om att ambulanspersonalen plockat ut en kula från målsägarens arm. Kulan var tagen i beslag.

När undersökningen påbörjades var målsägaren förd till sjukhus av ambulans.

## Platsbeskrivning

Gymmet där målsägaren befann sig heter "Fitness 24 seven".  Gymmet är beläget på nedre plan i ett flerfamiljshus. Entrén vetter mot gatan och mot baksidan fanns där fönster.

## Iakttagelser och undersökningar

I rummet där målsägaren befann sig fanns fyra stycken fönster som vette mot baksidan. Fönsterna var försedda med solfilm som gör att vid mörker kan man se in i gymmet men man kan inte se ut.
På golvet cirka 3 meter från det beskjutna fönstret låg diverse sjukvårdsmateriel och i anslutning till detta fanns där en blodansamling. Bredvid låg en skivstång med vikter. Under hantelstället låg en blodbesudlad träningströja *(G001).*

I det andra fönstret från vänster räknat fanns där ett hål som orsakats av en kula. Fönstret var av 2-glastyp. Centrumpunkten i de båda hålen gör att skottet har kommit i en kulbana från höger sett från lokalen.

I ett buskage (se bild 4 i fotobilagan) anträffades en cigarettfimp *(S001)*. Cigarettfimpen låg ovanpå nedfallna löv. Det kvarvarande vita pappret på fimpen var ej ihoptryckt och ej heller missfärgat av fukt eller smuts. Det gula filterpappret visade heller inga tecken på missfärgning av fukt eller smuts. Med ledning av fimpens kondition, utseende och placering kan den ha hamnat där inom tidsrymden för brottet eller inom en kortare tidsperiod innan brottet.

Med ledning av skotthålen i fönsterrutan bildades en linje med den ungefärliga kulbanan. Linjen gick snett in i ett buskage. Invid ett träd anträffades en tomhylsa av kriminaltekniker Rolf Bengtsson 100628 (se separat protokoll).

## Vidtagna åtgärder

Platsen fotodokumenterades och bilderna överförda till BIP.

Träningströjan *(G001)* togs i beslag.

Cigarettfimpen *(S001)* skickades till SKL för analys avseende dna. <u>Se separat utlåtandeprotokoll från SKL.</u>

## Protokoll

Protokoll redovisas med fotobilaga.

## Slutsats

Ett skott har skjutits genom ett 2-glasfönster på gymmets baksida. Skottet har träffat målsägaren i ryggen. Skottet har eventuellt avlossats från ett buskage.

## Materialförteckning

### *Gods*

| Material-märkning | Beslagsnr | Beskrivning | Platsbeskrivning | Tillvarataget av |
|---|---|---|---|---|
| M/5841-10/G001 | 2010-1200-BG8360-1 | Träningströja, adidas | I gymmet under hantelstället | Anders Ottosson |

### *Spår*

| Material-märkning | Beskrivning | Platsbeskrivning | Säkrat av |
|---|---|---|---|
| M/5841-10/S001 | Cigarettfimp | I buskaget m e m det sönderskjutna fönstret<br>Till SKL | Thommy Scherman |

Anders Ottosson
Insp

# Fotobilaga

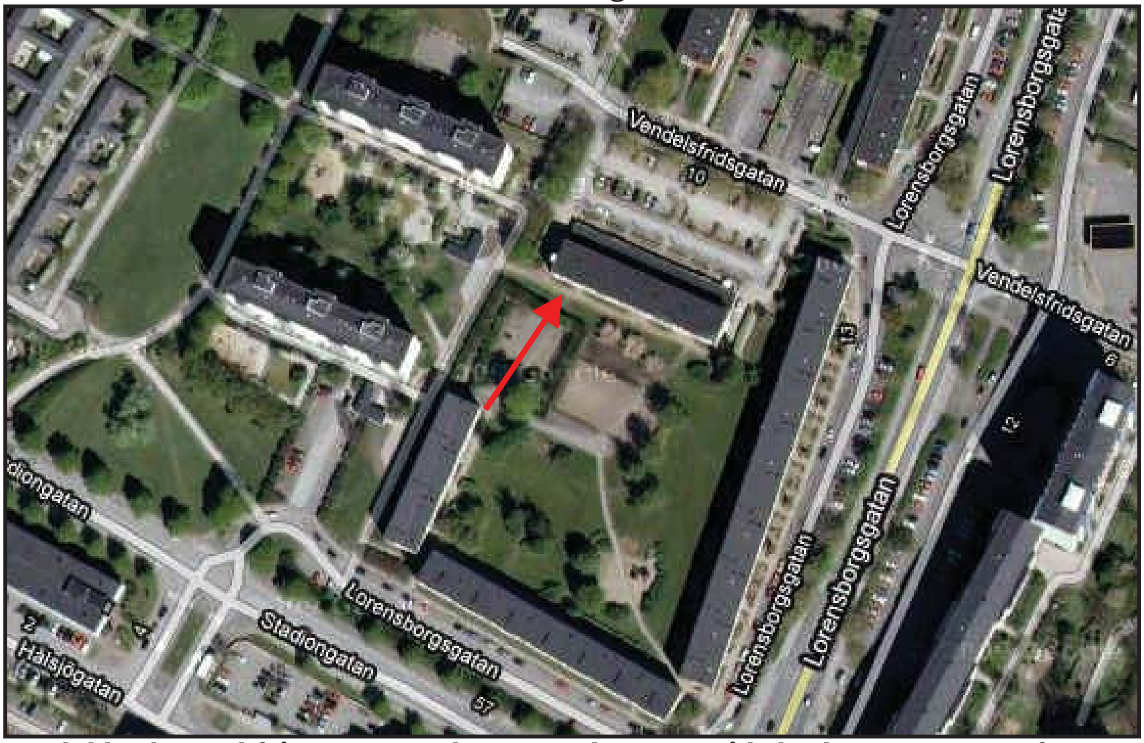


*Kartbilden hämtad från www.google/maps.* Pilen visar på baksidan av gymmet "fitness 24 seven", Vendelfridsgatan 10, Malmö

**Bild 1.** Framsidan av Vendelfridsgatan 10. Markeringen visar på entrésidan av "Fitness 24 seven".

**Bild 2.** Baksidan av gymmet. Den infällda bilden visar på skottskadan i fönsterrutan på utsidan. Skottskadan är ca 1,82 meter ovan markytan med diametern ca 15x20 mm. Fotografiet är taget i linje med den ungefärliga beräknade kulbanan.

**Bild 3.** Den infällda röd linjen visar riktningen på den beräknade ungefärliga kulbanan.

**Bild 4.** Bilden är tagen från det skottskadade fönstret mot buskaget i den ungefärliga beräknade kulbanan. Mellan fönstret och och en linje till den gula markeringen är en möjlig placering av skytten i s amband med skottlossningen. Blå pil visar ungefär var tomhylsan anträffades bredvid trädet, se separat protokoll. Den infällda bilden visar den anträffade cigarettfimpen *(S001)* bakom buskaget.

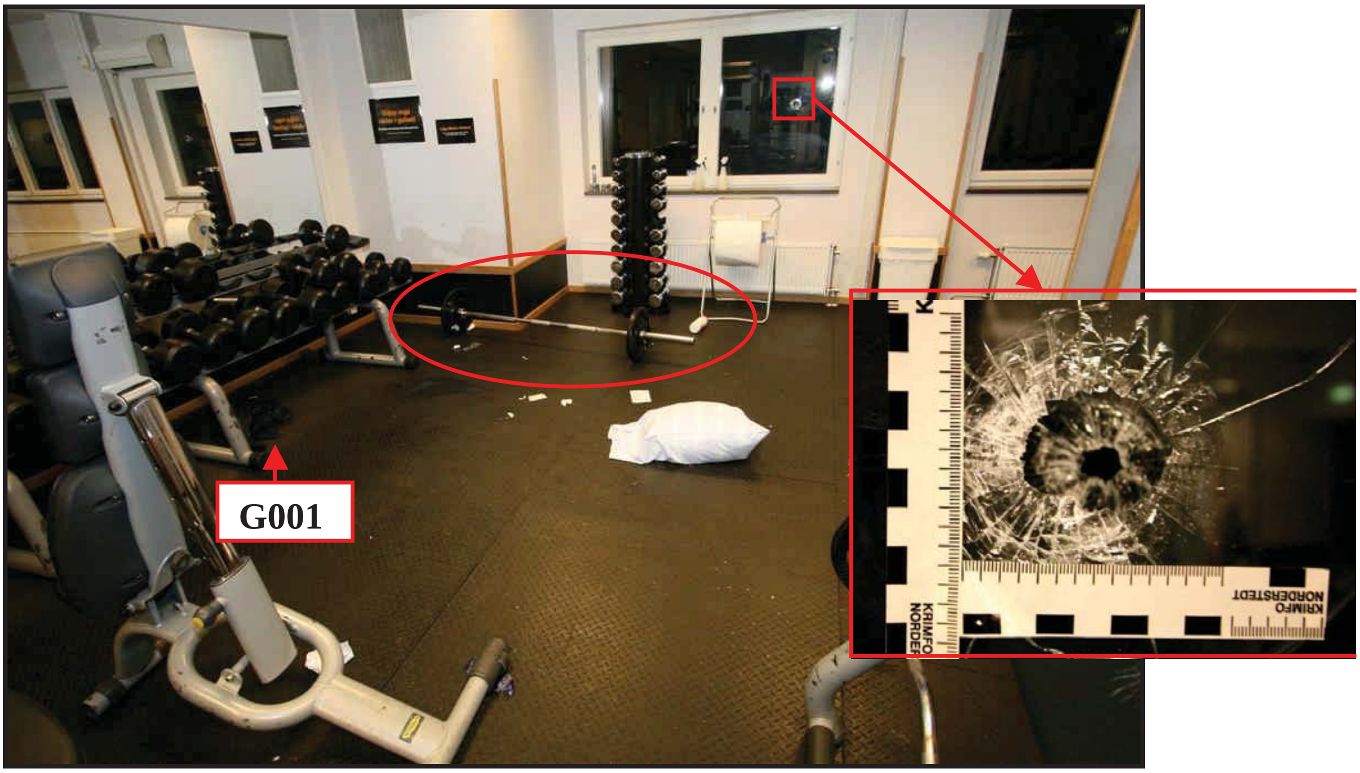


**Bild 5.** Lokalen där målsägaren befanns sig när han blev skjuten. Enligt uppgifter från förhör tränade målsägaren med skivstången (se markering) när han blev skjuten. Övrigt på golvet är saker som ambulanspersonal lämnat kvar. G001 är en blodbesudlad tröja. Den infällda bilden visar skottskadan i fönstret på insidan, ca 45x35 mm i diameter.

**Polismyndigheten i Skåne**
Tekniska roteln

205 90 MALMÖ

Datum
2010-06-30

Diarienummer
K97205-10
M/5841-10

# Protokoll över brottsplatsundersökning

## Inledande uppgifter

| | |
|---|---|
| Undersökningen begärd av: | Hans-Inge Johansson |
| Anledning till undersökningen: | Anmälan om mordförsök. |
| Handläggare: | Kriminaltekniker Rolf Bengtsson |
| Medundersökare: | Kriminaltekniker Hans-Inge Johansson |
| Plats och tider för undersökningen: | Vendelfridsgatan 10, Malmö. Undersökningen påbörjades den 28 juni 2010 kl. 09.45 |
| Avspärrning: | Platsen var ej avspärrad, ej heller bevakad. |

## Bakgrund

Den 26 juni 2010 sköts en man på den aktuella platsen, mannen befann sig då inne i en träningslokal, skytten utanför lokalen. I samband med platsundersökningen, som utfördes på natten, anträffades ingen tomhylsa. Sök utfördes då manuellt och även med vapen- och ammunitionssökande hund. Dag som ovan beslutades om ett förnyat sök under dagsljus i avsikt att försöka finna tomhylsa från skjutningen.

Undersökande tekniker hade tagit del av fotomaterial och beräknad skjutvinkel inför undersökningen.

## Sammanställningar av undersökningar och resultat

En tomhylsa, kal 9 mm Norma Luger anträffades ca 12.5 meter från det beskjutna fönstret. Tomhylsan ligger längs den beräknade kulbanan. Tomhylsan togs i beslag, 2010-1200-BG8416-1 och har skickats till SKL, se SKL sakkunnigutlåtande.

## Materialförteckning

### *Gods*

| Material-märkning | Beslagsnr | Beskrivning | Platsbeskrivning | Tillvarataget av |
|---|---|---|---|---|
| M/5841-10/G009 | 2010-1200-BG8416-1 | Hylsa/Norma 9 mm Luger | I ett buskage 12,5 meter från fönstret<br>Till SKL | Kriminaltekniker Rolf Bengtsson |

***Protokollet***
Protokollet redovisas med bilder.

Malmö 2010-06-30

Rolf Bengtsson
Kriminaltekniker

**Fotobilaga**

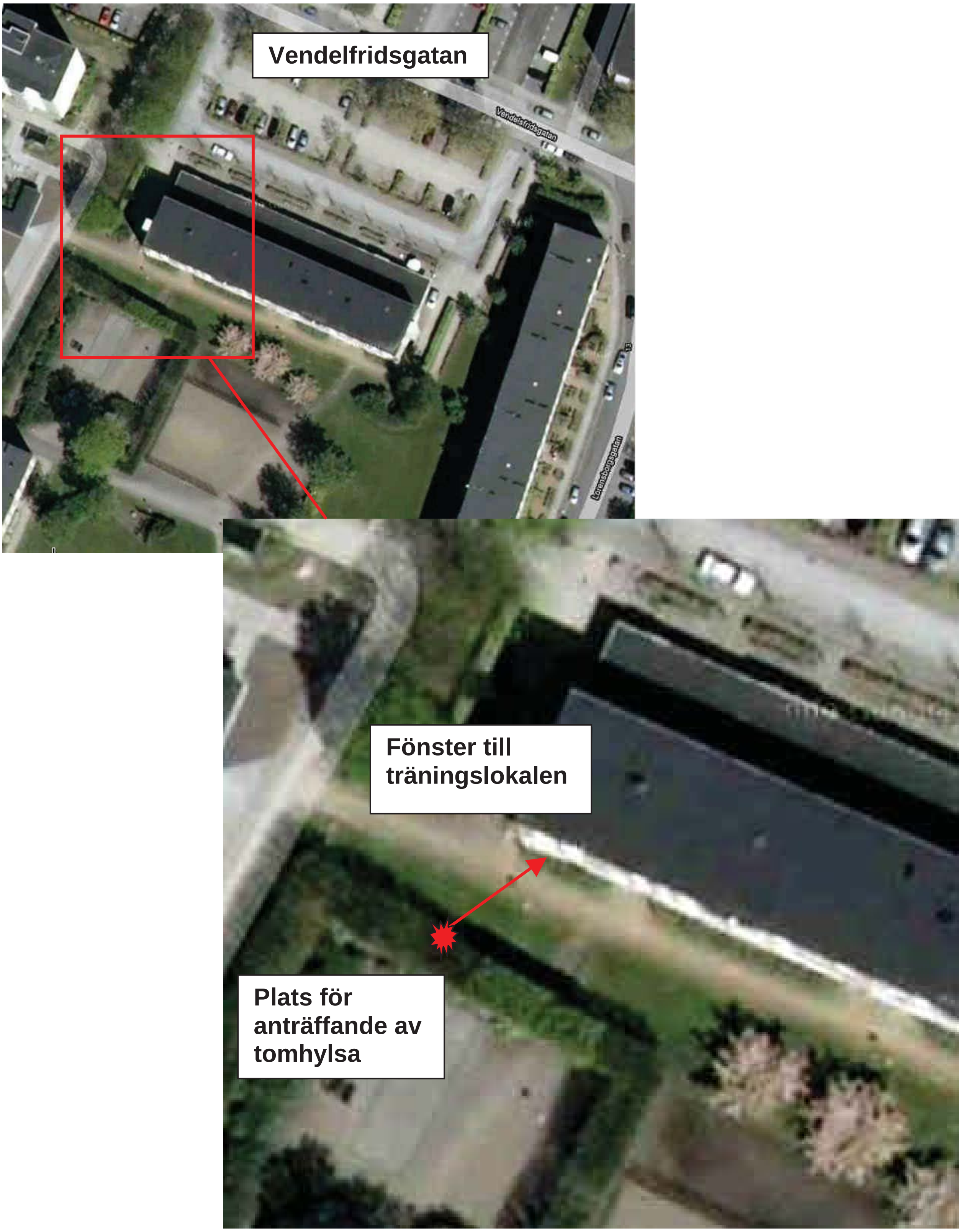


Flygbilderna är hämtade från www.googlemaps.com.

Tolv och en halv meter från det beskjutna fönstret anträffades en 9 mm tomhylsa, beslag 2010-1200-BG8416-1. Tomhylsan anträffades på marken invid ett större träd och har sannolikt blivit nertrampad, möjligen i samband med sökandet efter hylsan i samband med skjutningen. På fotot ovan är det beskjutna fönstret och anträffandeplatsen för tomhylsan markerade.

Beslag 2010-1200-BG8416-1, tomhylsa, 9 mm Norma Luger.

**Polismyndigheten i Skåne**
Tekniska roteln

205 90 Malmö

Datum
100705

Diarienummer
K97205-10
M/5841-10

# Protokoll över klädundersökning

## Inledande uppgifter

Undersökningen begärd av: Torbjörn Olsson

Anledning till undersökningen: Anmälan om mordförsök.

Handläggare: Insp Anders Ottosson
Medundersökare: ----------------

Plats och tider för undersökningen: Miljörum 1, Tekniska rotelns lokaler, Malmö. Undersökningen påbörjades den 2 juli 2010 kl. 10.00

## Materialförteckning

***Gods***

| Material-märkning | Beslagsnr | Beskrivning | Platsbeskrivning | Tillvarataget av |
|---|---|---|---|---|
| M/5841-10/G001 | 2010-1200-BG8360-1 | Träningsjacka, Adidas | I gymmet under hantelstället | Anders Ottosson |
| M/5841-10/G003 | 2010-1200-BG8352-2 | T-shirt | Från målsägaren | Pa Peter Jörnroth |

## Utgångsläge

Ovanstående gods tagit i beslag för undersökning avseende fotodokumentation och skador. Godset var blodbesudlat.

## Vidtagna åtgärder

Godset undersöktes och fotodokumenterades. Bilderna överförda till BIP.

Efter avslutad undersökning lämnades godset till beslaget.

## Protokoll

Protokoll redovisas med fotobilaga.

Anders Ottosson
Insp

**Fotobilaga**

**Bild 1.** 2010-1200-BG8360-1 *(G001)*. Träningsjacka, "Adidas", blå med vita revärer. Framsidan.

**Bild 2.** 2010-1200-BG8360-1 *(G001)*. Baksidan. Pilarna och de infällda bilderna visar på genomgående skador. Hål A är karakteristiskt för ett kulhål medan hål B är av oregelbunden karaktär och går ej att bedöma..

**Bild 3.** 2010-1200-BG8352-2 *(G003).* T-shirt, vit. Framsidan.

**Bild 4.** 2010-1200-BG8352-2 *(G003).* Baksidan var kraftigt blodbesudlad och sönderklippt vid undersökningstillfället. Pilen och den infällda bilden visar på en genomgående skada som är karakteristiskt för ett kulhål.

**Polismyndigheten i Skåne**
Tekniska roteln

205 90 Malmö

Datum
100705

Diarienummer
K97205-10
M/5841-10

# Protokoll över vapenundersökning

## Inledande uppgifter

Undersökningen begärd av: Torbjörn Olsson

Anledning till undersökningen: Anmälan om mordförsök.

Handläggare: Insp Anders Ottosson
Medundersökare: ------------

Plats och tider för undersökningen: Gods enligt materialförteckningen är skickat till Statens kriminaltekniska laboratorium (SKL) för undersökning och registrering.

## Materialförteckning

***Gods***

| Material-märkning | Beslagsnr | Beskrivning | Platsbeskrivning | Tillvarataget av |
|---|---|---|---|---|
| M/5841-10/G002 | 2010-1200-BG8352-1 | Kula | Från kroppen på målsägaren<br>Till SKL | Pa Peter Jörnroth |
| M/5841-10/G009 | 2010-1200-BG8416-1 | Hylsa/Norma 9 mm Luger | I ett buskage 12,5 meter från fönstret<br>Till SKL | Kriminaltekniker Rolf Bengtsson |

## Vidtagna åtgärder

Ovan gods skickades till SKL för analys avseende registrering enligt FAP 446-1, jämförande spårundersökning, typbestämning av använt skjutvapen samt identifiering.

Se separat utlåtandeprotokoll från SKL

Anders Ottosson
Insp

Polismyndighet
Skåne

# PM

## Kulfragment, kula m.m.

Signerad av
Hans-Inge Johansson

Signerad datum
2011-10-04 13:04

Enhet
50UTRSK, Utredningenhet Skåne

Diarienr
1200-K97205-10

| Uppgiftslämnare | Datum | Tid |
|---|---|---|
| Johansson, Hans-Inge | 2011-10-04 | 12:31 |

| Beslag verkställt | Material för analys |
|---|---|
| Nej | Nej |

| Mottaget | Mottaget datum | Tid |
|---|---|---|
| | | |

Sätt på vilket uppgift lämnats

Upprättad av
Hans-Inge Johansson

Uppgiften avser

Uppgift

De flesta kulor till patroner för handeldvapen, i just detta ärende i kaliber 9 mm, består av två delar. Ett yttre hölje som har benämningen mantel och som ofta kan bestå av bl.a. koppar. En inre kärna av bly.

Vid beskjutning kan ibland mantel och blykärna separera då kulan träffar ett föremål. Det som inträffar är att man kan anträffa mer än en del av en kula, trots att det bara finns en träff i ett föremål. I just detta fall kan separationen skett då kulan passerade fönstret och kulmanteln har givit en skada mot målsägaren och blykärnan har gett annan skada, trots att det bara finns ett hål i fönstret.

Polismyndighet
Skåne

# PM
## angående "försvunnen" kula

Signerad av

Signerad datum

Enhet
50UTRSK, Utredningenhet Skåne

Diarienr
1200-K97205-10

| Uppgiftslämnare | Datum | Tid |
|---|---|---|
| Westerberg, Marie | 2011-09-06 | 11:06 |

| Beslag verkställt | Material för analys |
|---|---|
| Nej | Nej |

| Mottaget | Mottaget datum | Tid |
|---|---|---|
| | | |

Sätt på vilket uppgift lämnats

Upprättad av
Marie Westerberg

Uppgiften avser
Den kula som målsägande Ali Hussein fick bortopererad 2010-06-29 på Malmö sjukhus.

Uppgift

Mordförsök på Vendelsfridsgatan 10, Fitness 24 Seven, den 26 juni 2010.

I samband med genomgång/protokollering av ärendet så upptäcktes det att en kula eller möjligtvis del av kula saknas.

Det finns ett beslagsprotokoll från den 26/6 -10 där det nämns en kula som plockats från målsägande Ali Husseins arm direkt på platsen, detta har gjorts av polispatrullen. Det nämns därefter i journalanteckningar från Malmö sjukhus, den 29/6 –10 att en kula opererats ut ur axeln på Ali, inget beslagsprotokoll finns upprättat och det har visat sig att det är denna kula som saknas.

Undertecknad tog med anledning av detta kontakt med Malmö sjukhus, sjuksköterska Gerd Tholander, vilken uppgav att det inte finns någon notering om vart kulan tagit vägen. I den senaste anteckningen i journalen står något om att frågan om kulan skulle tas upp med patienten, därefter ingen anteckning. (tfn-kontakt togs med målsägande Ali Hussein, han vet ingenting om kulan) Gerd berättade att det hänt att sjukhuset slängt kulor men hon kan inte säga vad som hänt med just denna kula. Gerd hänvisade vidare till sjuksköterska Maria Kvennborn, 040-33 24 90.

Maria började med att förklara vad sjukhuset har för rutiner vad gäller kulor i samband med skottskador. Kulan/ delar av kulan plockas ut med en gummiklädd peang. Kulan läggs sedan direkt i en burk och burken märks med patientens personnummer. Burken ställs därefter i ett låst skåp på ett kontor, det är endast ett fåtal sköterskor som har nyckel till skåpet. Polis brukar därefter hämta burken.

Maria berättade vidare att man haft ett stort antal skjutningar i Malmö under 2010. Hon frågade spontant om det gällde gymmet och sa därefter att hon kommer ihåg ett tillfälle då en polis ringde och frågade efter en kula. Polisen presenterade sig som spaningsledare, Maria kommer inte ihåg namnet. Han ringde och ville hämta en kula från en av skjutningarna. Maria talade om att hon förutom den kulan hade ytterligare en kula som hade legat ett tag, hon kan inte säga hur länge, och hon frågade om han inte skulle ta den också. Han sa att han skulle

skicka någon för att hämta kulorna och det skedde. Maria kan inte säga när polisen hämtade burkarna men det var hon själv som lämnade ut dem. Hon kan inte säga om det var en eller två poliser som hämtade dem och hon har inga namn. Det sker ingen kvittens vid utlämnandet av burkar.

Maria kan idag inte säga vilka skjutningar det handlade om men hon är säker på att hon vid ett tillfälle under 2010 har lämnat ut två brukar innehållande kulor /eller delar av kulor till polis.

På fråga om varför hon nämner just gymmet så svarade Maria att hon pratat med Gerd innan detta samtal och Gerd hade berättat vilket ärende det handlade om.

På fråga om Maria kan säga hur länge kulan legat i skåpet så svarade hon nej.

I övrigt se pm från spaningsledare Björn Olsson samt tekniker Hans-Inge Johansson.

Malmö

Marie Westerberg

V143-56

# Ang. försvunnen kula i ärende K97205-10

Under sommaren 2010 var det ett flertal skjutningar i Malmö och några av dessa med personskador.

I augusti 2011 så konstateras att det saknas redovisning utav en kula som opererats ut från målsägaren. Osäkerhet råder kring hur den försvunnit.

Jag var förundersökningsledare och/eller spaningsledare i flera av skjutningarna och har försökt rekapitulera händelseförloppen från sommaren 2010. Jag vet med säkerhet att jag var i kontakt med sjukhuset i Malmö med anledning av en av skjutningarna för att säkra en kula. Detta var någon vecka efter själva skjutningen när vi upptäckte att vi inte hade kulan från målsägaren. När jag pratar med ansvarig sköterska så meddelar hon att kulan inte finns kvar utan troligen kastats i samband med operationen.
I samband med detta så skojade hon och berättade att hon hade en annan kula som vi kunde ta. Jag minns att det fanns andra kulor i beslag i detta ärendet så även om denna försvunnit så fanns det andra kulor säkrade.
Självfallet så tog vi hand om den de hade och jag skickade en patrull till sjukhuset för att säkerställa denna.

Att nu minnas vilken skjutning som denna kula togs i beslag kan jag inte.

Genom slagning i register och ärenden så kan följande fastslås. Enligt uppgift plockades kulan ut i samband med operationen den 29/6-10.

Jag har gått igenom de övriga skjutningarna jag var involverad i efter denna datum fram till september och dessa redovisas nedan.

Samma natt sker ytterligare en skjutning, K97213-10, där en turkisk chaufför blir skjuten på Lindängen. I detta ärende finns kulan i beslag.

Skjuten person den 15/7-10, K108898-10. Skjutning på Bennetsväg, mä skjuter sig själv i benet. Spanaren Göran Söderberg får i uppgift att åka till sjukhuset och hämta kulan vilket visar sig vara ett metallfragment. Se beslag 2010-1200-BG9198.

En annan skjutning med personskada var 2010-07-29, K117443-10 där en person blev skjuten i benet. I detta fallet gick kulan rakt igenom, in- och utgångshål fanns. Ingen kula fanns att operera ut.

Jag har inte varit involverad i några andra skjutningar med personskada under sommaren 2010. Eftersom jag är säker på att en kula slängts av sjukvårdspersonal så måste det vara från ärendet K97205-10. I ärende K108898-10 fanns det fragment som hämtades på sjukhuset och i ärende K117443-10 fanns det ingen kula.

Björn Olsson

1200-K97205-10, Fitness 24/7, Vendelfridsgatan.
Kartbild hämtad från www.eniro.se. Röd stjärna markerar brottsplatsen.

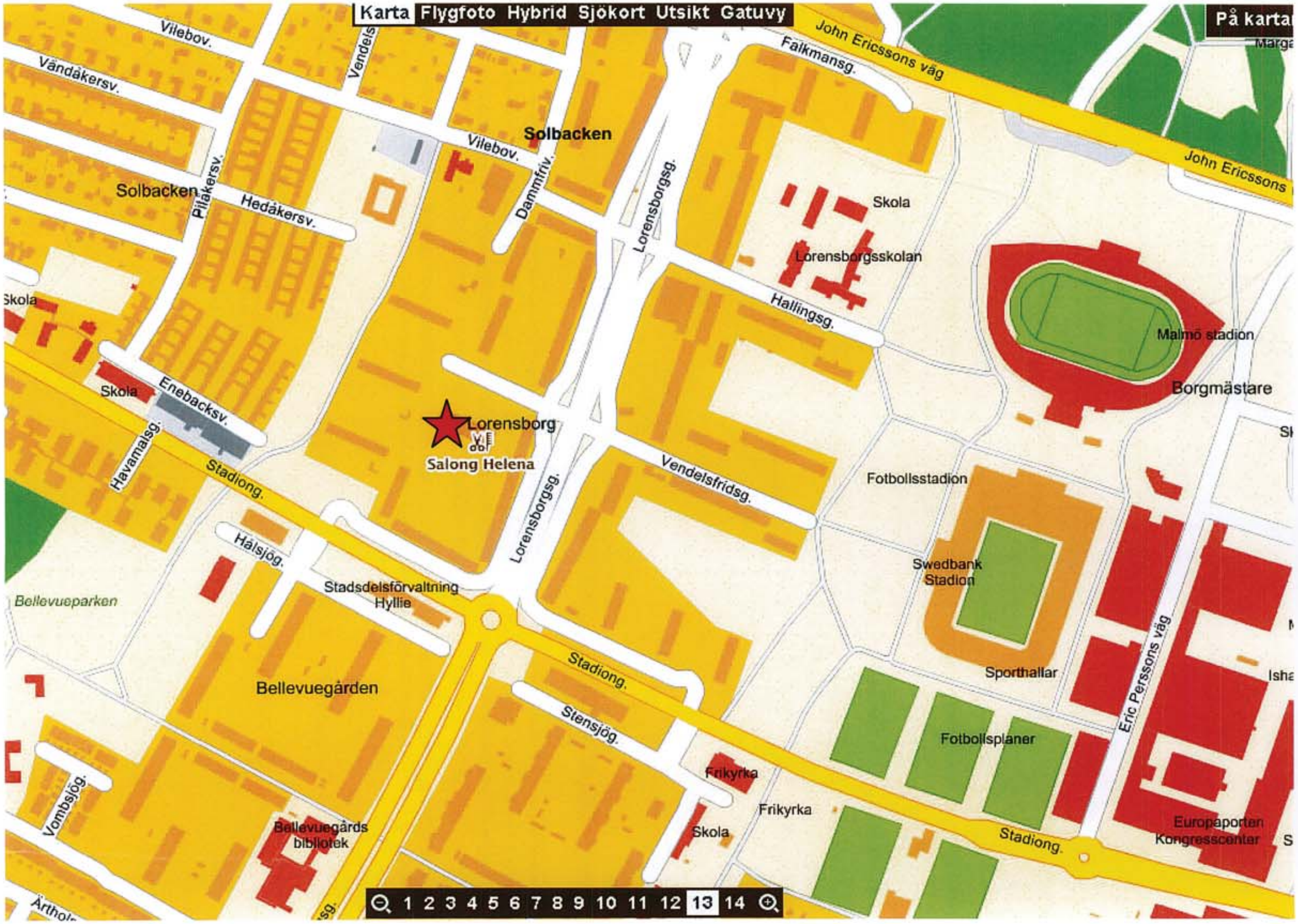

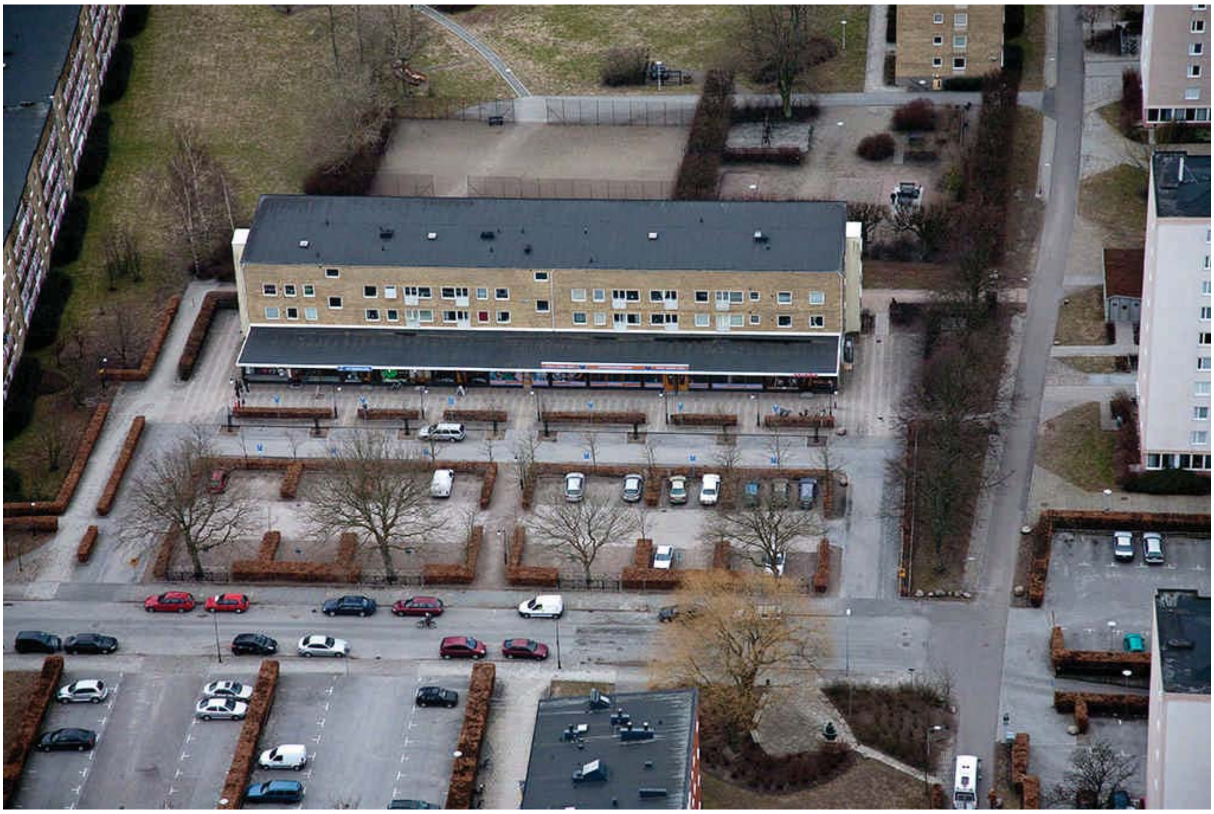

Polismyndighet
Skåne

# PM

## Övervakningsfilm från Fitness 24 Seven

Signerad av

Signerad datum

Enhet
05SÖDER, Npo Malmö Söder

Diarienr
1200-K97205-10

| Uppgiftslämnare | Datum | Tid |
|---|---|---|
| Rasmusson, Kim | 2010-06-27 | 13:28 |

| Beslag verkställt | Material för analys |
|---|---|
| Nej | Nej |

| Mottaget | Mottaget datum | Tid |
|---|---|---|
| | | |

Sätt på vilket uppgift lämnats

Upprättad av
Kim Rasmusson

Uppgiften avser
Angående övervakningsfilm.

Uppgift

Rb 61-3100 med patrullen Pinsp Rasmusson / Pa Hansson blev skickade till Vendelsfridsgatan 10 i Malmö, Fitness 24 seven ab.

Detta p.g.a. skjutning.

Uppgift att säkra övervakningsfilm.

Väl på platsen gick patrullen in i ett förråd där datorn med övervakningsfilmen fanns.

Det framgick att man behövde ett USB-minne för att kunna bränna över filmen.

Patrullen tittade på filmen och kunde klart se brottshändelsen, hur målsäganden stod med en skivstång och plötsligt blev beskjuten.

Patrullen följde manualen för hur man skulle bränna över filmen, trots detta fungerade det ej.

Filmen fanns kvar i minnet på övervakningsdatorn då patrullen lämnade.

Nyckel till gymmet hämtades i Lund hos Christian Ask. Pinsp Rasmusson kvitterade ut nyckeln.

Christian nås på telefon: [redacted]

Hans kollega Fredrik nås på telefon [redacted]

I tjänsten:

Pinsp K Rasmusson 6299

Polismyndighet
Skåne

# PM

## Övervakningsfilm från Fitness 24 Seven

Signerad av

Signerad datum

Enhet
50UTR, Utredningssektion

Diarienr
1200-K97205-10

| Uppgiftslämnare | Datum | Tid |
|---|---|---|
| Jönsson, Bo-Anders | 2011-01-21 | 09:47 |

| Beslag verkställt | Material för analys |
|---|---|
| Nej | Nej |

| Mottaget | Mottaget datum | Tid |
|---|---|---|
| | | |

Sätt på vilket uppgift lämnats

Upprättad av
Bo-Anders Jönsson

Uppgiften avser

Uppgift

Undertecknad tillsammans med Ulf Jonsson har tittat på övervakningsfilmen från Gymmet på Vendelsfridsgatan 10.

På filmen ser man när målsägaren utöva tyngdlyftning och när han har stången uppe i luften blir han träffad av ett skott.

Man ser strax innan skottet avlossas att det dyker upp ett en ljuspunkt i vänstra delen av fönstret, högst upp. Man kan även se att det finns en ljuspunkt mitt i fönstret strax innan man ser att skottet avlossas. I samband med att målsägaren blir träffad och segnar ner ser man på nytt en ljuspunkt mitt i fönstret.

För att konstatera om det handlar om laser eller annan ljuspunkt förslås att övervakningsfilmen skickas till SKL eller Tekniska Roteln för granskning och utlåtande.

Bo-Anders Jönsson

**Polismyndigheten Skåne**
Tekniska Roteln, Malmö
Box
20509 Malmö

Datum
2011-02-07

Diarienummer
K97205-10
M/5841-10

# Protokoll över övrig undersökning

## Inledande uppgifter

| | |
|---|---|
| Undersökningen begärd av: | Mats Lassén |
| Anledning till undersökningen: | Anmälan om mordförsök. |
| Handläggare:<br>Medundersökare: | Kriminaltekniker Hans-Inge Johansson<br>Kom Mats Hägg |
| Plats och tider för undersökningen: | Vendelfridsgatan 10 Malmö. Undersökningen påbörjades den 4 februari 2011 kl. 1800 |
| Övrig information: | På den övervakningsfilm som säkrades inne på Fitness 24-7 i samband med brottet syns på filmen ljusprickar och andra fenomen i det fönster genom vilket kulan slog in i lokalen. |

## Iakttagelser och undersökningar

Följande bilder är stillbilder från övervakningsfilmen vid brottstillfället.

Bilden, som är i början av den serie av bilder som är tagna av övervakningskameran, visat en röd ljuspunkt i ovankant på fönstret.

Nästa bild visar en röd ljuspunkt i fönstret, ungefär mitt i fönstret.

Bilden visar ett ljusfenomen strax under skivstången. Ljusfenomenet kommer från en plats någonstans ute på gården

På nästa bild syns ett hål i fönstret.

## Analys och slutsats

Vid granskning av bilderna har framkommit att de rödaktiga ljusprickar som syns på de första 2 bilderna är de ljuspunkter som bildas i glaset då de belyses med en röd laser, i detta fall ett lasersikte till ett vapen.

Ljusfenomenet på bild nr 3 har tolkats till mynningsflamman från ett vapen.

Hålet i fönstret på bild 3 är det hål som bildades i rutan då kulan slog igenom rutan.

## Platsundersökning

På kvällen den 4 februari 2011 gjordes en rekonstruktion på plats av kriminalteknikerna Mats Hägg och Hans-Inge Johansson. Det aktuella fönstret belystes med ett lasersikte och vid denna belysning uppstod samma fenomen som visas på de 2 första bilderna.

Hans-Inge Johansson
Kriminaltekniker

Polismyndighet
Skåne

# Tjänsteanteckning

## Övervakningsfilm från Fitness 24 Seven

Signerad av

Signerad datum

Enhet
50UTRSK, Utredningenhet Skåne

Diarienr
1200-K97205-10

| Uppgiftslämnare | Datum | Tid |
|---|---|---|
| Lassén, Mats | 2012-02-29 | 16:47 |

| Beslag verkställt | Material för analys |
|---|---|
| Nej | Nej |

Mottaget

Mottaget datum

Tid

Sätt på vilket uppgift lämnats

Upprättad av
Mats Lassén

Uppgiften avser

Uppgift

På filmen från övervakningskameran som finns i gymmet kan man se att en ljusprick vandrar över fönsterrutan strax innan skottet träffar målsägande.
Frågan om det går att utifrån övervakningsfilmen uttala sig om det är laserljus som syns i fönstret ställdes till Stefan Pettersson, SKL.
Enligt Stefan Pettersson har de inte möjlighet att göra någon sådan undersökning.

# Förhör

Signerat av

Signerat datum

Polismyndighet
Skåne

Enhet
05ÖSTER, Npo Malmö Öster

Diarienr
1200-K97205-10

| Hörd person | Personnummer |
|---|---|
| Hussein, Ali | |

| Den hörde är | ID Styrkt | Sätt | Ställning till misstänkt - målsägande - vittne |
|---|---|---|---|
| Målsägande | Ja | Genom sjukhuspersonal | |

| Tolk | Språk |
|---|---|
| | |

Brottsmisstanke / Anledning till förhöret
Iakttagelser i samband med skottlossning.

| Underrättad om misstanke | Underrättad om rätt till försvarare (best i FUK 12§ iakttagna) | |
|---|---|---|
| Försvarare/ombud önskas | Försvarare/ombud närvarande | Godtar den försvarare som rätten förordnar |

| Förhörsledare | Förhörsdatum | Förhör påbörjat | Förhör avslutat |
|---|---|---|---|
| Hampus Ralfnert | 2010-06-27 | 13:20 | 14:00 |

| Förhörsplats | Typ av förhör | Förhörssätt |
|---|---|---|
| AVA UMAS | RB 23:6 | Konceptförhör |

| Förhörsvittne | Utskrivet av |
|---|---|
| | HR |

Berättelse

Ali berättade att han brukar träna på det aktuella stället. Han tränar cirka 3-4 gånger i veckan. Tidigare har han tränat vid Södervärn men det var inte lika bra så han bytte gym. På det nuvarande stället har han tränat i cirka tre månader. Ali brukar alltid träna själv. Enligt Ali så är det ingen av hans bekanta som vet att han tränar just där han tränar utan det är bara hans fru som vet det.

Vid det aktuella tillfället tog han sig till gymmet med sin bil. Han beskrev att han körde från Persborgs torg. Därefter körde han längs Lönngatan-Spårvägsgatan-Carl Gustavs väg ner till rödljusen på Pildammsvägen. Där svängde han vänster och tog sedan höger på Stadiongatan för att sedan svänga in på Lorensborgsgatan och till sist in på Vendelsfridsgatan. Gatuadresserna är förhörsledarens förtydligande utifrån Alis berättelse eftersom han inte var säker på alla gatornas namn.

Väl framme på Vendelsfridsgatan parkerade han på tretimmarsparkeringen och lade fram sin P-skiva. Den ställde han på exakt det klockslag som var då och han uppskattade det till någonstans mellan 22.00 – 22.30. Han mötte ingen utanför gymmet och han kommer inte ihåg om det stod någon där. Därefter gick han in på gymmet genom att öppna dörren med sitt personliga passerkort.

När han kom in på gymmet var det en annan kille där, som han inte kände igen sedan tidigare.

Efter ett tag kom det två killar till till gymmet, som han inte heller kände igen. Eftersom han oftast tränar själv så känner han inte så många där och de han känner till brukar mest träna på dagtid.

På gymmet sprang han på löpbanden, i exakt 20 minuter. Därefter gick han in i gymmets bakre avdelning, för att köra med fria vikter. I det rummet fanns då de två killarna som kommit till gymmet efter Ali. Kvar i cardiorummet fanns då killen som var i gymmet när Ali kom dit.

Ali tog ett par hantlar och lyfte dem rakt upp i luften, som en axelpress. När armarna var utsträckta rakt upp kände han en plötslig smärta i ryggen och han trodde att ett ben gått av. Han släppte taget om hantlarna och trodde först att han skadat sig i övningen.

Ali såg då att det var ett hål i fönstret och en av männen, "han från Afghanistan", frågade "har du blivit skjuten?". Ali kunde då inte röra sig och han förstod att han blivit skjuten. Han blev chockad. Afghanen frågade om han hade några fiender men Ali sade att han inte hade några och att fel person måste blivit skjuten.

Ali stod med höger sida mot fönstret där skottet kom ifrån. Enligt honom måste han blivit skjuten med två skott, ett som tog i armen och ett som tog i ryggen.

Ali kunde inte se ut genom fönstret eftersom det var ljust inne och mörkt ute, så det blev reflexioner på glaset.

Enligt Ali så har han inga fiender eller ovänner och har inte råkat i luven på någon.

Ali arbetar på Bilka Supermarket i Örestad Danmark. I normalfallet åker han dit på morgonen och kommer hem på kvällen.

Han har en fru och två barn som är fyra år respektive fyra månader gamla. För tillfället är familjen i Holland hos fruns släkt. De har varit borta i en månad och skall komma hem sent ikväll, dvs den 27/6.

Bilen som han parkerade utanför gymmet hämtade en kompis idag kl. 11.30 för att han skulle slippa parkeringsböter.

Hans aktiviteter under dagen innan skjutningen såg ut som följer. Han var hemma till klockan 14.00, cirka. Därefter åkte han till en kompis som har ett stånd på loppmarknaden på Nydala. Där stannade han cirka 1 –1,5 timme. Därefter åkte han till Abdos livs och handlade mat. Cirka 16.00 var han hemma igen och han lagade då mat och somnade sedan. Därefter var han hemma ända tills han körde iväg till gymmet och det var runt 22.00 – 22.30.

Han hade inga besök under dagen och han berättade inte för någon att han skulle iväg och träna. Det hände inget ovanligt under dagen. Den enda han träffade var kompisen på loppmarknaden och sedan såg han några bekanta på Abdos.

Uppläst och godkänt i konceptform

# Förhör

Signerat av

Signerat datum

Polismyndighet
Skåne

Enhet
05 SPAN, Spaningsrotel

Diarienr
1200-K97205-10

| Hörd person | Personnummer |
|---|---|
| Hussein, Ali | |

| Den hörde är | ID Styrkt | Sätt | Ställning till misstänkt - målsägande - vittne |
|---|---|---|---|
| Målsägande | Ja | Svenskt körkort | |

| Tolk | Språk |
|---|---|
| | |

Brottsmisstanke / Anledning till förhöret
Kompletterande förhör

| Underrättad om misstanke | Underrättad om rätt till försvarare (best i FUK 12§ iakttagna) | |
|---|---|---|
| Försvarare/ombud önskas | Försvarare/ombud närvarande | Godtar den försvarare som rätten förordnar |

| Förhörsledare | Förhörsdatum | Förhör påbörjat | Förhör avslutat |
|---|---|---|---|
| Andreas Wulff | 2010-07-05 | 14:56 | 15:12 |

| Förhörsplats | Typ av förhör | Förhörssätt |
|---|---|---|
| Målsägandens bostad | RB 23:6 | Konceptförhör |

| Förhörsvittne | Utskrivet av |
|---|---|
| Andreevski, Jonce | |

Berättelse

( *Ali tillfrågas gällande det han skall ha sagt till den person som först hjälpte honom på gymmet efter skjutningen.*)

Ali uppger att personen som hjälpte Ali på gymmet frågade honom om han hade några fiender. Enligt Ali skall han svarat honom och då menat att han inte har några fiender och att det måste varit någon annan som avsågs då det fanns andra personer i gymmet. Enligt Ali ska Ali ha sagt något liknande "Kanske var det någon annan som var meningen, men att det råkade hamna på mig".

Ali har tänkt och tänkt. Han har ine hamnat i något bråk eller problem i Sverige. Han vet inte varför han blev skjuten. Ali hoppas att polisen får fast personen som gjorde detta så att Ail får svar på varför han blev skjuten.

Ali önskar målsägandebiträde i samband med eventuell rättegång, den rätten förordnar.

Uppläst och godkänt.

# Förhör

Signerat av

Signerat datum

Polismyndighet
Skåne

Enhet
50UTRSK, Utredningenhet Skåne

Diarienr
1200-K97205-10

| Hörd person | Personnummer |
|---|---|
| Hussein, Ali | |

| Den hörde är | ID Styrkt | Ställning till misstänkt - målsägande - vittne |
|---|---|---|
| Målsägande | Nej | |

| Tolk | Språk |
|---|---|
| | |

Brottsmisstanke / Anledning till förhöret
Kompletterande frågor.

| Underrättad om misstanke | Underrättad om rätt till försvarare (best i FUK 12§ iakttagna) | |
|---|---|---|
| | | |
| Försvarare/ombud önskas | Försvarare/ombud närvarande | Godtar den försvarare som rätten förordnar |
| | | |

| Förhörsledare | Förhörsdatum | Förhör påbörjat | Förhör avslutat |
|---|---|---|---|
| Mats R Johannesson | 2011-04-29 | 12:36 | |

| Förhörsplats | Typ av förhör | Förhörssätt |
|---|---|---|
| Länskrim Malmö. | RB 23:6 | Ljudbandsförhör |
| Förhörsvittne | Utskrivet av | |
| | MJ | |

| Involverad personal | Funktion |
|---|---|
| Christer Sterving | Biträdande förhörsledare |

Berättelse

**Dialogförhör i sammanfattning.**

*Förhöret innefatar även uppgifter gällande Ali Husseins bekantskap med Firas Al-Shariah. Detta redovisas separat i ärende K 97076-03.*

*Även uppgifter gällande studier, bostad, arbete mm redovisas i K 97076-03.*

Innan Ali blev skjuten jobbade han på Bilka vid Örestad utanför Köpenhamn sedan cirka fyra år tillbaka. Han jobbade på måndagar 14 timmarsdag, fri på tisdagar, och jobbade onsdag till fredag mellan kl 07.00-15.00.
Han gick normalt upp vid 05-tiden och tog bussen till Centralen och tåget vidare till Örestad. När han slutade gjorde han resan i omvänd ordning.
Han jobbade också varannan lördag och varje vecka var arbetsmässigt likadan. Ali har bekanta som bor i Danmark.

Det gym som Ali Hussein tränade på innan är också ett 24-7 och är beläget på Claesgatan i Malmö. Han har också tidigare tränat på ett 24-7 som är beläget någonstans vid kanalen. Ali kan inte säga hur länge han tränat styrketräning, men det är åtminstone under ett par års tid. Han tränar ofta ett par månader och gör sedan uppehåll för att efter en period återuppta träningen. Han har inte ägnat sig åt kampsport eller liknande träning.

Anledningen till att han började träna på Vendelsfridsgatan var att det var oroligt och mycket väsen på ungdomar på gymmet på Claesgatan.

Att det blev just på Vendelsfridsgatan var på grund av att han blivit tipsad om detta stället av en vän. Han trivs också att träna här eftersom här är mycket lugnare. Att det är längre från hans bostad upplever han inte som något problem eftersom han har bil. Bilen är registrerad på Ali och det är en blåmetallic
Toyota Carina. Han har haft bilen i cirka två år och parkerar den på Västra Kattarpsvägen eftersom där är fri parkering längst med gatan och där är alltid lediga platser. Han har ingen fast p-plats till sin bil.

Han har inga speciella träningsdagar utan det är hans arbetstider och arbetsbelastning som bestämmer hans träningstider. Hans träningspass varar 1½ timme och han brukar alltid träna någon gång mellan 17.00 och 20.00. På helgerna är hans träningstider mer oregelbundna.

Att det den kvällen han blev skjuten föll sig så att han tränade senare berodde på att hans fru och barn var i Holland under en tvåveckors period och han hade inga bestämda tider att ta hänsyn till.

Under dagen var han hos en bekant på en loppis på Nydala. Han var senare på Abdos och handlade. Han var hemma under eftermiddagen och sov en stund. Han hade inte bestämt sig för om han skulle gå ut och festa eller åka och träna, men bestämde sig för det sistnämnda. Detta hade han inte meddelat någon annan.

På fråga säger han att han inte besökt loppiset på Nydala mer än vid något tillfälle och Abdos är en affär som han ibland handlar på. Han känner ingen speciell där, han vet vem Abdo är men han känner inte honom.

Ali lider till följd av skottskadan av svåra smärtor i bland annat ryggen. Han kan inte längre sköta sitt jobb och har även fått privata problem.

Ali är underrättad om att yppandeförbud gäller i ärendet.

Förhöret avslutat klockan 13.50

# Dörrknackningspm

Vendelsfridsgatan 10

Signerad av

Signerad datum

Polismyndighet
Skåne

Enhet
05KJ, Kriminaljour

Diarienr
1200-K97205-10

| Uppgiftslämnare | Datum | Tid |
|---|---|---|
| Gannby, Kristoffer | 2010-06-27 | 00:25 |

| Beslag verkställt | Material för analys |
|---|---|
| Nej | Nej |

| Mottaget | Mottaget datum | Tid |
|---|---|---|
| | | |

Sätt på vilket uppgift lämnats

Upprättad av
Kristoffer Gannby

Uppgiften avser
Dörrknackning på Wendelfridsgatan 10 100626 kl 23.50 med anledning av en skottlossning.

Uppgift

PA Therese Werner och Pasp Kristoffer Gannby genomförde dörrknackning på Wendelfridsgatan 10 kl 23.50 100626 med anledning av skottlossning för att försöka få fram vittnesuppgifter.

Wendelfridsgatan 10 C

Våning 1, Lgh 646 Almina Bacvic [redacted] – Se förhör.
Lgh 647 Mora Puelma, ingen öppnade
Lgh 648 Peter Essus, [redacted]. Ej hört någonting.

Våning 2 Lgh 650 N Abohmede, ingen öppnade.
Lgh 649 Nina Ajami [redacted]. Se förhör
Lgh 651 Christer Persson [redacted]. Se förhör

Våning 3 Lgh 652 M. Clavstam, ingen öppnade.
Lgh 653 A. Sundin, ingen öppnade.

Wendelfridsgatan 10 B

Patrullen kunde inte komma upp i trapphuset då ingen i lägenheterna uppmärksammande patrullen.

Wendelfridsgatan 10 A

Patrullen kunde inte komma upp i trapphuset då ingen i lägenheterna uppmärksammande patrullen.

I tjänsten/ Kristoffer Gannby

Polismyndighet
Skåne

# Förhör

Signerat av

Signerat datum

Enhet
05CITY, Npo Malmö City

Diarienr
1200-K97205-10

Hörd person
Bacvic, Almina

Personnummer

| Den hörde är | ID Styrkt | Sätt | Ställning till misstänkt - målsägande - vittne |
|---|---|---|---|
| Vittne | Ja | Egna uppgifter | |

Tolk

Språk

Brottsmisstanke / Anledning till förhöret
Hörs som vittne mordförsök 100626 Vendelfridsgatan 10 i Malmö

Underrättad om misstanke

Underrättad om rätt till försvarare (best i FUK 12§ iakttagna)

Försvarare/ombud önskas

Försvarare/ombud närvarande

Godtar den försvarare som rätten förordnar

| Förhörsledare | Förhörsdatum | Förhör påbörjat | Förhör avslutat |
|---|---|---|---|
| Therese Werner | 2010-06-27 | 23:50 | 23:54 |

| Förhörsplats | Typ av förhör | Förhörssätt |
|---|---|---|
| Vendelfridsgatan 10 i Malmö | RB 23:6 | |

Förhörsvittne

Utskrivet av

Berättelse

Amina bor på första våningen på Vendelfridsgatan 10 C.

Amina tillfrågas om hon hört eller sett något anmärkningsvärt aktuell kväll.

Amina berättar att hon hörde en ordentlig smäll. Amina gick och tittade ut genom sitt fönster som vetter ut på baksidan av Vendelfridsgatan. Amina kunde inte se något eller någon person där.

Amina har inget mer att tillägga.

Uppläst och godkänt i koncept.

# Förhör

Signerat av

Signerat datum

Polismyndighet
Skåne

Enhet
05 SPAN, Spaningsrotel

Diarienr
1200-K97205-10

Hörd person
Bukowski, Sebastian

Personnummer

Den hörde är
Vittne

ID Styrkt
Nej

Ställning till misstänkt - målsägande - vittne

Tolk

Språk

Brottsmisstanke / Anledning till förhöret
Eventuella iakttagelser runt gymmet 24-Seven, 2010-06-26

Underrättad om misstanke

Underrättad om rätt till försvarare (best i FUK 12§ iakttagna)

Försvarare/ombud önskas

Försvarare/ombud närvarande

Godtar den försvarare som rätten förordnar

Förhörsledare
Andreas Wulff

Förhörsdatum
2010-07-06

Förhör påbörjat
19:05

Förhör avslutat
19:16

Förhörsplats
Telefon

Typ av förhör
RB 23:6

Förhörssätt
Telefonförhör

Förhörsvittne

Utskrivet av

Berättelse

Sebastian uppger att han inte sett något märkligt i samband med sin träning. Enligt Sebastian var det bara en människa som var och tränade samtidigt som Sebastian. När Sebastian lämnade gymmet kom några ytterligare personer dit.

Sebastian kan inte säga att han såg något speciellt.
Sebastian körde bil till och från gymmet. Han hade parkerat sin bil utanför gymmet på 3-timmarsparkeringen.

Uppläst och godkänt.

*(Förhörsledarens anteckningar: Sebastian pratar danska men förhörsledaren och Sebastian förstod varandra.)*

# Förhör

Signerat av

Signerat datum

Polismyndighet
Skåne

Enhet
05 SPAN, Spaningsrotel

Diarienr
1200-K97205-10

Hörd person
Borglund, Brian

Personnummer

Den hörde är
Vittne

ID Styrkt
Ja

Sätt
Känd

Ställning till misstänkt - målsägande - vittne

Tolk

Språk

Brottsmisstanke / Anledning till förhöret
Mordförsök

Underrättad om misstanke

Underrättad om rätt till försvarare (best i FUK 12§ iakttagna)

Försvarare/ombud önskas

Försvarare/ombud närvarande

Godtar den försvarare som rätten förordnar

Förhörsledare
Torbjörn Olsson

Förhörsdatum
2010-07-01

Förhör påbörjat
13:40

Förhör avslutat
13:55

Förhörsplats
Vendelfridsgatan 10, Malmö

Typ av förhör
RB 23:6

Förhörssätt

Förhörsvittne

Utskrivet av
TO

Berättelse

Brian uppger att den aktuella kvällen så var han ute och körde i en blå Volvo S40 med några kompisar. Kompisarna var Daniel Lavman, Joakim Palmgren samt Alaa Adnan.
De vände in på Vendelfridsgatan och körde längst ner och parkerade. Detta är i höjd med gymmet på Vendelfridsgatan 10.
Daniel hoppar av bilen en kort stund och de andra sitter kvar i bilen. Då hör de plötsligt en kraftig smäll. Brian kan inte precisera vad för smäll det var men det kom från gym hållet.

Brian tittar dit och ser då att någon springer förbi i ett gatt vid gaveln av huset Vendelsfridsgatan 10. Eftersom det gick så fort hann Brian inte uppfatta signalementet på personen som sprang förbi. Han uppger dock att personen sprang mot gångbanan västerut. Detta var precis efter att han hört smällen.

När Daniel kommer tillbaka så kör Brian och de andra iväg men när de kört en kort bit ser de en massa polisbilar som kommer körande. Av nyfikenhet följer de efter polisbilarna och ser att dessa kör in på Vendelfridsgatan och då förstod de att något hänt. De körde dock inte fram och pratade med poliserna.

Förhöret uppläst och godkänt efter konceptanteckningar.

Förhöret slut kl 13.55.

Med vid förhöret var krinsp Bo-Anders Jönsson.

Skiss medföljer förhöret. Krinsp T Olsson har ritat in på karta var Brian pekat ut att han stod och var han såg personen som sprang.

skiss ritad av krinsp. T. Olsson efter Brians anvisningar.

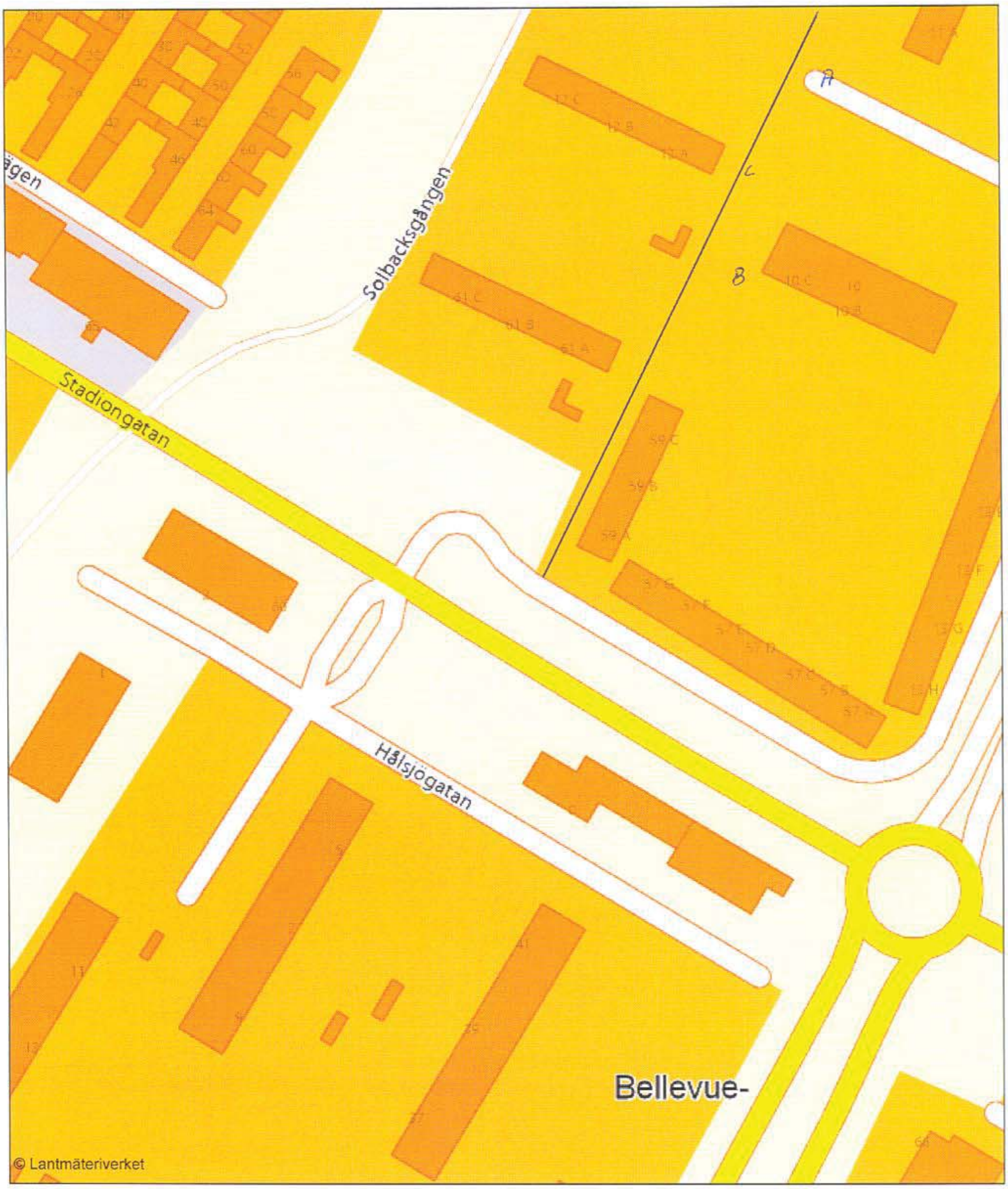


A = Där Brian stod med sin bil på Vendelfridsgatan när han hörde smällen.

B = "Gattet" där Brian såg personen springa förbi mot gång/cykelbanan (C)

C = Gång/cykelbana.

# Förhör

Signerat av

Signerat datum

Polismyndighet
Skåne

Enhet
50UTRSK, Utredningenhet Skåne

Diarienr
1200-K97205-10

Hörd person
Borglund, Brian

Personnummer

Den hörde är
Vittne

ID Styrkt
Nej

Ställning till misstänkt - målsägande - vittne

Tolk

Språk

Brottsmisstanke / Anledning till förhöret
Kompletterande frågor.

Underrättad om misstanke

Underrättad om rätt till försvarare (best i FUK 12§ iakttagna)

Försvarare/ombud önskas

Försvarare/ombud närvarande

Godtar den försvarare som rätten förordnar

Förhörsledare
Mats R Johannesson

Förhörsdatum
2011-01-12

Förhör påbörjat
13:35

Förhör avslutat

Förhörsplats
Länskrim, Malmö

Typ av förhör
RB 23:6

Förhörssätt
Ljudbandsförhör

Förhörsvittne

Utskrivet av
MJ

Involverad personal
Camilla Sandell

Funktion
Biträdande förhörsledare

Berättelse

**Dialogförhör i sammanfattning.**

Detta förhörstillfälle innefattar även händelserna i ärende **K 92924-10** , Aq-Va-Kul samt **K 97213-10** , Munkhättegatan, och de redovisas på **separata förhörsblanketter i respektive ärende**.

Angående händelsen på Vendelsfridsgatan berättar Brian att han inte har så starkt minne av kvällen.

Han kommer ihåg att de var 4-5 personer i hans bil och att de körde ner på Vendelsfridsgatan vid gymmet för att en av personerna i bilen, David Lavman, skulle kissa.

På fråga var de var på väg innan de körde ner på Vendelsfridsgatan säger Brian att de inte hade något speciellt för sig. Anledningen till att de körde ner just på denna återvändsgata var att de strax innan var och tankade på Preem macken på andra sidan Lorensborgsgatan. I samband med att de körde därifrån blev Daniel kissnödig och de körde ner i vändzonen på Vendelsfridsgatan på andra sidan Lorensborgsgatan.

Brian säger att det var han som körde och i bilen var även Daniel som satt på passagerarsidan fram. I baksätet satt Alaa Adnan och Joakim Palmgren.

De stannade längst ner i vändzonen på höger sida, nära en garagenerfart, *(norra sidan/MJ*) och Daniel lämnade bilen för att gå och kissa. Daniel lämnade passagerardörren öppen när han lämnade bilen och ställde sig invid ett buskage vid en staty för att kissa.

Brian ombeds att precisera vad det är han hör när han säger att han hör en smäll. Han säger att något small kraftigt, som likaväl skulle kunna ha varit en raket. Brian satt på förarsätet och hade ansiktet i riktning mot den öppna passagerardörren. Det var då han hörde en smäll men han inte kan lokalisera varifrån ljudet kom.

Han tittar sig runt med anledning av smällen och ser då en person springa. Han beskriver det som han ritat det på skissen i det tidigare förhöret.
På fråga om ljusförhållandet på platsen säger Brian att gångbanan var upplyst.
Brian kan inte säga att det var en man utan menar att han endast kan konstatera att det var en människa som sprang i riktning från gymmet och vidare in på baksidan av höghuset som är efter gång/cykel banan. Brian uppfattade det som att personen sprintade/spurtade, som att den hade bråttom.

Personen var mörkklädd och troligtvis normalt byggd. Brian kunde inte se om personen bar på något. På fråga om tidsintervall från det att Brian hörde smällen tills han såg personen springa säger han *"max 5 sekunder"*.

Han kommer inte ihåg om någon av de andra hade sett personen springa, men det var åtminstone inget de diskuterade. Brian sa alltså inte något till de andra om vad han såg och de visste därför inte något om den springande personen. Daniel kom tillbaka till bilen ett par sekunder efter att personen sprungit från platsen och han sa ingenting som tydde på att han hört smällen eller sett personen springa.

När Daniel satt sig i bilen kör de från platsen och hem till Brian. Under färden diskuterades händelsen inte alls. När de stiger av bilen hos Brian ser de att en massa polisbilar kommer körande på utryckning, varav någon stannar i höjd med hans gata och några kör vidare Lorensborgsgatan mot Vendelsfridsgatan.

De bestämmer sig för att köra efter för att se vad som hänt och de parkerar bilen på lokalkörbanan till Lorensborgsgatans västra sida. Området var avspärrat av polisen så de gick fram till avspärrningarna vid p-platsen. Där ser de hur ambulanspersonal kommer ut med en man från gymmet. Brian säger att denna man är skjuten och han tillfrågas om hur han kan veta hur denne är skjuten. Han säger att andra personer på platsen berättade att en man som var på gymmet hade blivit skjuten och att det fanns skotthål på baksidan av gymmet. Brian säger att mannen som fördes ut av ambulanspersonal skrek av smärta. Varken Brian eller någon av de andra som åkte i bilen gav sig till känna för polisen utan det var när han förhördes i samband med skottlossningen som han berättade om denna händelse. *"Det kunde ju ha nån koppling eftersom det ju var ganska många skjutningar den månaden"*

På fråga säger Brian att det var i samband med att han stod och tittade på när ambulansmännen förde ut den skadade mannen som han förstod att det kunde vara någon koppling mellan det och smällen som han hört tidigare. Detta berättade Brian för sina kamrater när de strax efter är på Mc Donalds på Heleneholm. Han kommer inte ihåg hur de reagerade på detta. Brian säger att det var de fyra killarna som var i bilen som var tillsammans på Mc Donalds och han kommer inte ihåg var Olivia och Sandra blev av. Olivia hade dock sagt, i samband med att de skildes åt på Vendelsfridsgatan, att Brian skulle ringa till henne igenom om något mer hände.

I samband med att Brian och hans kamrater kom tillbaka till gymmet, när polisen kommit dit, ringer Brian till Olivia *(samma tjej som var med Brian vid Aq-Va-Kul/MJ).* Detta gör han för att Olivia tycker såna här händelser är spännande och 1-2 minuter efter samtalet kommer hon dit tillsammans med sin kompis Sandra. Brian berättar att Olivia och Sandra var ute i Sandras bil och " *patrullerade*".

När Olivia och Sandra kom dit berättade Brian vad han hört att andra vittnen hade sett, men han berättade inte vad han själv sett och hört tidigare, vid det första tillfället de var på Vendelsfridsgatan. Han kan inte riktigt förklara varför han inte berättade för Olivia om sina iakttagelser, men han är säker på vad han sett.

Brian får reda på att Daniel i förhör sagt att denne hört en smäll i samband med att han var av bilen och kissade och att en av de andra i bilen sagt att de körde till platsen, eftersom de såg polisbilar och var nyfikna.

Brian tillfrågas om han är helt säker på att han kommer ihåg detta som han uppger i förhöret och han säger *"nä, jag är inte helt 100 egentligen. Det var ett tag sen nu. Nu kommer jag inte ihåg så mycket"*. Han menar att de uppgifter han lämnat i tidigare förhör är han helt säker på, bland annat då att de varit vid gymmet innan polisen kom dit.

På fråga säger Brian att ingen av de som åkte i bilen under kvällen hade druckit alkohol.

Sandra som var med Olivia under kvällen heter Anna Sandra Danny och har i augusti 2010 flyttat til Stockholm. Brian har hennes mobilnummer, vilket han lämnar till förhörsledaren.

Fortsatt händelse för kvällen redovisas i förhörsutsaga i ärende K 97213-10.

# Förhör

Signerat av

Signerat datum

Polismyndighet
Skåne

Enhet
05ÖSTER, Npo Malmö Öster

Diarienr
1200-K97205-10

Hörd person
Jara Bolinder, Julian

Personnummer

Den hörde är
Vittne

ID Styrkt
Nej

Ställning till misstänkt - målsägande - vittne

Tolk

Språk

Brottsmisstanke / Anledning till förhöret
Mordförsök, Vendelsfridsgatan 10 i Malmö, 2010-06-27.

Underrättad om misstanke

Underrättad om rätt till försvarare (best i FUK 12§ iakttagna)

Försvarare/ombud önskas

Försvarare/ombud närvarande

Godtar den försvarare som rätten förordnar

Förhörsledare
Frans Bergkvist

Förhörsdatum
2010-06-26

Förhör påbörjat
23:40

Förhör avslutat
23:50

Förhörsplats
Vendelsfridsgatan i Malmö

Typ av förhör
RB 23:6

Förhörssätt

Förhörsvittne

Utskrivet av
FB

Berättelse

Julian uppger att han var inne och tränade styrka längst in i lokalen. Plötsligt hör han en smäll, det var för kanske 15 minuter sedan. Det lät som ett glasskross. När Julian vänder sig om ser han en man släppa sin vikt och ber om hjälp. Därefter så går Julian in i omklädningsrummet utifall att det skulle smälla igen.

FÖRHÖR UPPLÄST OCH GODKÄNT

Polismyndighet
Skåne

# Förhör

Signerat av

Signerat datum

Enhet
05 SPAN, Spaningsrotel

Diarienr
1200-K97205-10

Hörd person
Jara Bolinder, Julian

Personnummer

Den hörde är
Vittne

ID Styrkt
Nej

Ställning till misstänkt - målsägande - vittne

Tolk

Språk

Brottsmisstanke / Anledning till förhöret
Hörd med anledning av mordförsök på Vendelfridsgatan 10 i Malmö 100626 ca kl. 23.20

Underrättad om misstanke

Underrättad om rätt till försvarare (best i FUK 12§ iakttagna)

Försvarare/ombud önskas

Försvarare/ombud närvarande

Godtar den försvarare som rätten förordnar

Förhörsledare
U Håkan Jönsson

Förhörsdatum
2010-06-29

Förhör påbörjat
10:48

Förhör avslutat
11:01

Förhörsplats

Typ av förhör
RB 23:6

Förhörssätt
Telefonförhör

Förhörsvittne

Utskrivet av
HJ

Berättelse

Julian uppringd för kompletterande frågor.

Julian berättade att han kom till gymmet ca kl. 22.45. Han gick ensam dit. Julian berättade att han befann sig rummet där den skjutne höll på med en skivstång. Julian hörde en smäll och såg sedan att mannen tappade vikterna efter att han blivit skjuten. Julian uppgav att han inte kände den skjutne mannen och tror sig inte ha sett honom där tidigare.

Julian tillfrågas om han liknar den skjutne mannen men det tycker Julian inte. Julian har också funderat på detta. Julian är smal med kort hår medan den skjutne var lite mer muskulös. Julian tillfrågas vilka fler som fanns på gymmet och det var den skjutna, Julian och ytterligare en kille. Den andre killen tror inte Julian vara måltavlan för attacken då han tidigare stod nära fönsterna och det en längre tid.

Julian tillfrågas om han blivit hotad senaste tiden men det har han inte. Det enda bråk som Julian varit inblandad i är med en f.d. kompis. De började tjafsa och Julian råkade spotta på kompisens flickvän. Kompisen hämnades ett flertal gånger och det var bara Julian som fick stryk. Kompisen heter Moustafa och bor i samma trappa som Julian fast på sjätte våningen på Hålsjögatan 5. Moustafa är ca 2 till 3 år äldre än Julian. Detta bråk inträffade för minst 3 månader sedan. Julian och Moustafa har inte hälsat på varnadra sedan dess. Moustaf ska ha en ganska ny silverfärgad Volvo. Julian tillfrågas om det är möjligt för Moustafa att skaffa en pistol och det är det.

Uppläst och godkänt.

# Förhör

Signerat av

Signerat datum

Polismyndighet
Skåne

Enhet
05 SPAN, Spaningsrotel

Diarienr
1200-K97205-10

| Hörd person | Personnummer |
|---|---|
| Jara Bolinder, Julian | |

| Den hörde är | ID Styrkt | Ställning till misstänkt - målsägande - vittne |
|---|---|---|
| Vittne | Nej | |

| Tolk | Språk |
|---|---|
| | |

Brottsmisstanke / Anledning till förhöret
Kompletterande förhör angående mordförsöket på gymmet 24-7, Malmö, 100626

| Underrättad om misstanke | Underrättad om rätt till försvarare (best i FUK 12§ iakttagna) | |
|---|---|---|
| | | |
| **Försvarare/ombud önskas** | **Försvarare/ombud närvarande** | **Godtar den försvarare som rätten förordnar** |
| | | |

| Förhörsledare | Förhörsdatum | Förhör påbörjat | Förhör avslutat |
|---|---|---|---|
| Jonce Andreevski | 2010-07-05 | 16:01 | 16:45 |
| **Förhörsplats** | **Typ av förhör** | **Förhörssätt** | |
| Kriminalroteln | RB 23:6 | Telefonförhör | |
| **Förhörsvittne** | **Utskrivet av** | | |
| | | | |

Berättelse

Julian informeras om att kompletterande förhör behöver hållas med honom angående uppgifter han lämnat tidigare i ärendet.

Förhörsledaren frågar Julian om han kan berätta mer om det bråk han har med sin granne och som Julian nämnt i tidigare förhör.

Julian berättar att han under cirka två år var tillsammans med en tjej som heter Jessica. Förhållandet tog slut i början av år 2010. Efter att förhållandet tog slut började Julian att umgås med en kille som heter Moustafa. Julian bor på Hålsjögtan 5 och två våningar under honom bor Moustafa. Jessica bor två portuppgångar bort på Hålsjögatan.

Julian och Moustafa umgicks en tid men sedan fick Julian reda på att Moustafa blivit ihop med Jessica, Julians före detta flickvän. Julian var mycket upprörd över detta. En kväll gick Julian och ringde på hos Jessica. Julian var berusad då han druckit alkohol tidigare under kvällen. Jessica släppte in Julian. I lägenheten fanns även Moustafa. Det uppstod tjafs mellan parterna och det övergick till handgemäng. Moustafa tog tag om armarna på Julian och puttade in honom i väggen så att Julian slog i bakhuvudet. Därefter skallade Moustafa på Julians näsa. Julian fick näsblod och tvingades sedan ut ur lägenheten.

Några dagar senare stötte Julian på Jessica vid porten. Han var väldigt känslosam och upprörd över det som hänt tidigare i Jessicas lägenhet. Gräl uppstod mellan dem och Julian spottade på Jessica. Hon slog Julian på hans armar och innan hon gick iväg sa hon "Du ska få för detta här, vänta bara".

Cirka en vecka senare var Julian vid busshållplatsen Hålsjögatan. Då kör Moustafa förbi och

stannar bilen. Han går mot Julian och verkar aggressiv. Julian tar då fram en elkabel som han har fått av sin pappa för att kunna försvara sig. Han svingar kabeln mot Moustafa men tappar sedan kabeln på marken. Moustafa tar upp kabeln och slår därefter Julian åtskilliga gånger med kabeln. Den träffar i huvudet och på överkroppen. Julian uppger att han blir slagen upp till 30-40 gånger med kabeln. Julian försöker ta sig från platsen men blir hela tiden upphunnen av Moustafa som fortsätter att slå honom. Till slut avbryter Moustafa misshandeln och åker iväg.

Julian går då till akuten och sitter där och väntar en stund. Han har fått stora svullnader på kroppen utav träffarna från kabeln. Julian bestämmer sig för att strunta i att läkarvården. Han ringer sina gamla kompisar som hänger kring Stenkulaskolan och bestämmer en träff. Han går sedan från akuten till Stenkulaskolan på Sorgenfri. Julian uppger att han sedan några år tillbaka inte hänger så mycket med killarna från Sorgenfri. Anledningen till att han ringde dem nu var att de skulle hjälpa honom att lösa tvisten med Moustafa. Julian uppger att en av killarna som han träffar heter Christian och en annan kallas för Manno.

Julian pratar med killarna som sedan ringer till Moustafa. Efter en stund kommer Moustafa till platsen. Moustafa är mycket aggressiv. Han tar fram en batong och slår Julian på kroppen. Julians gamla kompisar går emellan och drar bort Moustafa. Moustafa sliter sig loss och börjar slå Julian med batongen igen. Än en gång går Julians kompisar emellan och drar bort Moustafa samt tar hans batong. Moustafa lösgör sig dock ytterligare en gång och slår Julian över käken med sin högra näve knuten. Julian segnar ner till marken och allt blir vitt. Julian säger att han tror att slaget fick honom att svimma. Det gjorde mycket ont i käken. Hans kompisar lyfte upp honom och tog honom till en bänk en bit bort.

Efter en stund kom Moustafa fram till Julian och sa att de skulle glömma allt som har varit och att det var över nu. Julian sa ingenting till Moustafa utan var bara tyst. Moustafa lämnade därefter platsen.
Julian besökte några dagar senare sjukhuset eftersom han hade väldigt ont i käken.

Julian uppger att han inte polisanmält händelsen och att han inte vill blanda in polisen. För några år sedan var Julian involverad i händelse som ledde till rättegång två efter att händelsen ägt rum. Julian vill inte vänta i två år på att denna misshandeln skall gå upp till rättegång eftersom det då skulle bli svårt för honom varje gång han träffade på Moustafa i trapphuset. Julian har sedan misshandeln ändrat flera av sina rutiner eftersom han vill undvika att springa på Moustafa. Julian tränar exempelvis sent på kvällarna då Moustafa tränar tidigare på dagarna. Moustafa har styrketränat i sju år och tränar bl.a. på 24-7 på Vendelfridsgatan. Julian har därför börjat träna på 24-7 vid centralstationen eller sent på kvällarna på Vendelfridsgatan.

Efter misshandeln har Julian stött på Moustafa enstaka gånger och då har det varit på håll. Moustafa har bara tittat på Julian och inte sagt eller gjort något.

Julian uppger att han inte vill att det som framkommit i förhöret skall rendera i en polisanmälan. Han vill inte att Moustafa skall få reda på vad han berättat för polisen eftersom det skulle leda till nya problem för Julian.

Julian berättar att förutom Moustafa så har han inga ovänner eller fiender. Julian har inte heller några skulder och blir inte heller utpressad av någon. Han är för tillfället arbetslös och sitter mest hemma och väntar till att den här händelsen skall blåsa över. Julian uppger att han efter skjutningen inte tränar kvälls- eller nattetid.

Julian uppger att han är ca. 193 cm lång och när han tränade vid tidpunkten för skjutningen så

bar han svarta träningsbyxor och en mörkblå t-shirt med texten SöderMalmö. Julian hade varit i rummet i cirka 15-20 minuter när personen blev skjuten. Julian säger att han höll på med bänkpress längre in i rummet och att personen som blev skjuten var några meter bakom honom vid fönstret.

Julian säger att han har tänkt mycket på det som har hänt gällande misshandeln och skjutningen på gymmet. Julian säger att om Moustafa skjutit på Julian kan det bero på att Moustafa är rädd för att Julian skall hämnas den misshandel han blivit utsatt för. Moustafa kan i så fall angripit Julian i förebyggande syfte genom skjutningen på gymmet. Detta är dock bara spekulationer. Julian säger att han inte haft för avsikt att hämnas misshandeln utan bara vill att allt skall gå över. Julian säger att ett annat alternativ är att Moustafa kanske blivit utsatt av några andra han har som ovänner och sedan trott att det varit Julian och därför skjutit in i gymmet.

Julian tror att Moustafa och Jessica fortfarande är tillsammans. Jessica heter Nilsson Büllow i efternamn. Bråken med Moustafa ägde rum för cirka 2-3 månader sedan.

Julian uppger att han uppfattar Moustafa som omogen. Moustafa är ca 25 år men umgås mest med yngre människor. Julian har fått höra att Moustafa var mobbad i skolan och inte fick vara med i det coola gänget. För några år sedan åkte Moustafa till Irak och plastikopererade sig. Därefter började han träna styrketräningen. Julian upplever det som att Moustafa ständigt har nära till aggressiva utbrott och att de bubblar under ytan på hans humör.

Uppläst och godkänt

# Förhör

Signerat av

Signerat datum

Polismyndighet
Skåne

Enhet
05 SPAN, Spaningsrotel

Diarienr
1200-K97205-10

Hörd person
Choban, Alaa

Personnummer

| Den hörde är | ID Styrkt | Ställning till misstänkt - målsägande - vittne |
|---|---|---|
| Vittne | Nej | |

Tolk

Språk

Brottsmisstanke / Anledning till förhöret
Förhör angående mordförsöket på gymmet 24-7, Malmö, 100626

Underrättad om misstanke

Underrättad om rätt till försvarare (best i FUK 12§ iakttagna)

Försvarare/ombud önskas

Försvarare/ombud närvarande

Godtar den försvarare som rätten förordnar

| Förhörsledare | Förhörsdatum | Förhör påbörjat | Förhör avslutat |
|---|---|---|---|
| Jonce Andreevski | 2010-07-06 | 16:30 | 16:40 |

| Förhörsplats | Typ av förhör | Förhörssätt |
|---|---|---|
| Kriminalroteln, Malmö | RB 23:6 | Telefonförhör |

Förhörsvittne

Utskrivet av

Berättelse

Alaa informeras om att han kommer att höras angående hans iaktagelser i samband med mordförsöket på gymmet Fitness 24-7 i Malmö den 26 juni.

Alaa berättar att han tillsammans med kompisarna Brian och Daniel åkte runt i Malmö planlöst under kvällen eftersom de hade tråkigt och inget annat att göra. De körde runt på Möllan och på Belleuve. Alaa kan inte uppge exakt var de körde någonstans eftersom han var passagerare.

Alaa uppger att de vid ett tillfälle under kvällen såg att det var polisbilar vid Vendelfridsgatan eller Lorensborgsgatan. De körde mot polisbilarna och parkerade bilen en bit ifrån gymmet 24-7. Sedan steg de av bilen och tittade eftersom de var nyfikna på vad som hade hänt. Efter en stund såg de en person bli iväg körd i en ambulans.

Alaa säger att han inte minns ifall de tidigare under kvällen varit inne på Vendelfridsgatan vid gymmet. Han kommer inte ihåg om någon av kompisarna varit ute ur bilen medan övriga stannat kvar i bilen. Alaa berättar att han inte såg eller hörde något konstigt innan eller efter skjutningen bortsett från alla polisbilar och ambulansen. Han kommer inte ihåg att han reagerat på något under kvällen som kan sättas i samband med skjutningen.

Uppläst och godkänt

Polismyndighet
Skåne

# Förhör

Signerat av

Signerat datum

Enhet
50UTRSK, Utredningenhet Skåne

Diarienr
1200-K97205-10

Hörd person
Dany, Sandra

Personnummer

Den hörde är
Vittne

ID Styrkt
Nej

Ställning till misstänkt - målsägande - vittne

Tolk

Språk

Brottsmisstanke / Anledning till förhöret
Uppgifter kring skottlossning på Vendelsfridsgatan i Malmö den 26 juni samt skottlossning på Munkhättegatan den 27 juni 2010.

Underrättad om misstanke

Underrättad om rätt till försvarare (best i FUK 12§ iakttagna)

Försvarare/ombud önskas

Försvarare/ombud närvarande

Godtar den försvarare som rätten förordnar

| Förhörsledare | Förhörsdatum | Förhör påbörjat | Förhör avslutat |
|---|---|---|---|
| Mats R Johannesson | 2011-02-09 | 11:05 | 11:22 |

Förhörsplats

Typ av förhör
RB 23:6

Förhörssätt
Telefonförhör

Förhörsvittne

Utskrivet av
MJ

Berättelse

Förhöret registreras i både ärende **K 97205-10 och K 97213-10.**

Sandra Dani är vän med Olivia Persson och de har gått i samma klass under flera år. Sandra flyttade från Malmö till Stockholm i juni 2010, men åkte till Malmö vid flera tillfällen under sommaren för att träffa sina kamrater.

Sandra får berätta om händelsen på Vendelsfridsgatan och hon säger att Olivia ringde henne under kvällen och de bestämde att de skulle träffas. Sandra lånade sin mammas bil, en röd äldre Volvo med registreringsnummer DUE 330 och körde från sin dåvarande bostad på Kulladal och hem till Olivias bostad i Slottsstaden.

De hade precis sammanträffat och stod utanför Olivias bostad och rökte när en kamrat som heter Brian Borglund ringde till Olivia och berättade för henne att det varit en skottlossning på Vendelsfridsgatan.

Sandra berättar att eftersom Olivia nyfiken på polisens jobb och tycker att deras jobb är spännande, så körde de till Vendelsfridsgatan.

När de kom dit var platsen avspärrad och en massa poliser var där. Utanför avspärrningen träffade de Brian och dennes kamrater, som stod och tittade på vad som hände. På fråga vem

som var tillsammans med Brian så säger Sandra att det var ett par killar, Joakim Palmgren, Daniel Lavman samt eventuellt ett par killar till som hon inte kan namnen på.

Det som framkom var att det var någon inne på gymmet som blivit skjuten. Det var Brian som berättade det, men hon vet inte hur han fått reda på det. Hon vet inte heller i vilket skede Brian och hans kamrater kom dit, det diskuterades inte.

Sandra säger att tiden från det att Olivia blev uppringd av Brian och till dess att de kom till Vendelsfridsgatan var cirka 5 minuter. Strax efter hon och Olivia kom dit så körde ambulansen med den skadade mannen i därifrån.

Sandra och Olivia gick tillsammans med killarna till sina bilar och stod och pratade allmänt i cirka 20 minuter innan de körde därifrån och de hade inte kommit överens om att göra något tillsammans under resterande del av kvällen/natten.

Olivia och Sandra körde iväg för att köra till Mc Donalds på Midhem och när de är ungefär i höjd med Heleneholm så ringer Brian åter upp Olivia. Denna gången säger han att det varit en skottlossning vid Lindängen och Sandra och Olivia begav sig ditåt. De träffade Brian och hans kamrater vid Kastanjegården där de parkerade sina bilar och gick bort vid någon kulle. Platsen var avspärrad och en massa poliser var där och Sandra, Olivia och killarna stod på andra sidan gatan, så de fick inte reda på vad som hade hänt.

På fråga säger Sandra att hon inte vet hur Brian fått reda på att det var en skottlossning vid Lindängen. Sandra och Olivia färdades i samma bil som tidigare under kvällen, vilket Brian och hans kamrater också gjorde.
Vid detta tillfälle var, förutom Brian, också Daniel Lavman och en annan kille med. Den sistnämnde kommer Sandra inte ihåg vem det var och de körde i en bil som tillhörde Brian. Bilen var för Sandra av okänt fabrikat men den var svart och det var Brians bil.

Sandra säger att hon och Olivia körde därifrån och gjorde sedan inget speciellt utan körde förmodligen hemåt.

På fråga angående Brian säger Sandra att hon känner honom sedan skoltiden och att de träffats på en del fester och att de är *"hyfsat bra kompisar"*.
Hon beskriver Brian som en bra kille som tycker det är *"roligt med action"*.

Han är dock inte så intresserad av polisens arbete som Olivia är.

Sandra informeras om att yppandeförbud gäller.

Förhöret uppläst i koncept och godkänt

# Förhör

Signerat av

Signerat datum

Polismyndighet
Skåne

Enhet
05ÖSTER, Npo Malmö Öster

Diarienr
1200-K97205-10

| Hörd person | Personnummer |
|---|---|
| Hootak, Payam | |

| Den hörde är | ID Styrkt | Sätt | Ställning till misstänkt - målsägande - vittne |
|---|---|---|---|
| Vittne | Ja | Svenskt körkort | |

| Tolk | Språk |
|---|---|
| | |

Brottsmisstanke / Anledning till förhöret
Hörd angående sina iakttagelser i samband med mordförsök på Vendellfridsgatan 10 i Malmö 2010-06-26

| Underrättad om misstanke | Underrättad om rätt till försvarare (best i FUK 12§ iakttagna) | |
|---|---|---|
| Försvarare/ombud önskas | Försvarare/ombud närvarande | Godtar den försvarare som rätten förordnar |
| | | |

| Förhörsledare | Förhörsdatum | Förhör påbörjat | Förhör avslutat |
|---|---|---|---|
| Peter Jörnroth | 2010-06-26 | 23:35 | 23:44 |

| Förhörsplats | Typ av förhör | Förhörssätt |
|---|---|---|
| Vendellfridsgatan 10 i Malmö | RB 23:3 | |

| Förhörsvittne | Utskrivet av |
|---|---|
| | |

Berättelse

Payam uppger att han var och tränade på gymmet. Payam låg på en bänk och körde bänkpress, killen som blev skjuten stod upp bredvid och körde axelpress. Payam säger att han hörde en smäll, "det var inte ett skott utan det måste varit när fönstret gick sönder". Killen som körde axelpress tappade vikterna och ramlade till marken. Payam trodde att han hade skadat sig men när han gick fram till killen för att hjälpa såg han glasbitar och ett skotthål i fönstret.

Payam berättar vidare att han satte sig ner direkt ifall de skulle skjuta fler gånger. Payam säger att det inte går att se ut från gymmet "det går bara se in". Payam såg aldrig någon skytt.

Payam säger att han kände på killens mage men hittade inga skador så Payam tog av killen hans jacka, Payam såg att han var skadad i armen och att det satt en metallbit i såret. Payam kände vidare och såg att killen hade ett hål i ryggen. Payam uppger att han tog ett papper och torkade lite runt såret men inte direkt i såret.

Payam berättar att han ringde direkt 112 när han kom fram till killen och upptäckte att han var skjuten, Payam gick senare ut och vinkade in polisen. Payam tror att det hände ca 23:15-23:20

Payam uppger att han aldrig har sett killen som blev skjuten tidigare, killen sa först något på arabiska som Payam inte förstod, killen sa sedan på svenska "jag dör, jag dör det är nått fel, de skulle skjuta någon annan"

Uppläst och godkänt utifrån konceptanteckningar

Polismyndighet
Skåne

# Förhör

Signerat av

Signerat datum

Enhet
05 SPAN, Spaningsrotel

Diarienr
1200-K97205-10

Hörd person
Hootak, Payam

Personnummer

Den hörde är
Vittne

ID Styrkt
Nej

Ställning till misstänkt - målsägande - vittne

Tolk

Språk

Brottsmisstanke / Anledning till förhöret
Hörd angående omständigheter i samband med mordförsök på Vendelfridsgatan 10 i Malmö, 100626 ca 23.20

Underrättad om misstanke

Underrättad om rätt till försvarare (best i FUK 12§ iakttagna)

Försvarare/ombud önskas

Försvarare/ombud närvarande

Godtar den försvarare som rätten förordnar

Förhörsledare
U Håkan Jönsson

Förhörsdatum
2010-06-29

Förhör påbörjat
11:58

Förhör avslutat
12:05

Förhörsplats

Typ av förhör
RB 23:6

Förhörssätt
Telefonförhör

Förhörsvittne

Utskrivet av
HJ

Berättelse

Payam uppgav att han anlände till gymmet ca en halvtimme innan skottet. Payam anlände ensam och han hade gått dit. Payam kan inte minans att han såg någon på p-platsen eller på gångbanan utanför gymmet. Payam tillfrågas om han är lik den skjutne mannen men det är han inte, den enda likhet de har är hårfärgen.

Payam tillfrågas om han blivit hotad eller på annat sätt känner sig hotad men det avböjer Payam bestämt. Senast Payam var iblandad i något bråk var för två år sedan på en studentfest men de är sedan länge vänner igen.

Payam är övertygad att den skjutne var målet och att ingen förväxling skett. Payam befann sig i närheten då skottet kom men såg sedan, pga vinkeln mellan hålen i de olika glasskivorna, att skottet var riktat mot den skjutne och inte mot Payam själv.

Uppläst och godkänt.

# Förhör

Signerat av

Signerat datum

Polismyndighet
Skåne

Enhet
05 SPAN, Spaningsrotel

Diarienr
1200-K97205-10

| Hörd person | Personnummer |
|---|---|
| Vetö Lavman, Daniel | |

| Den hörde är | ID Styrkt | Ställning till misstänkt - målsägande - vittne |
|---|---|---|
| Vittne | Nej | |

| Tolk | Språk |
|---|---|
| | |

Brottsmisstanke / Anledning till förhöret
Iakttagelser i samband med skjutningen vid gymmet 24-Seven, 2010-06-26, Malmö

| Underrättad om misstanke | Underrättad om rätt till försvarare (best i FUK 12§ iakttagna) | |
|---|---|---|
| Försvarare/ombud önskas | Försvarare/ombud närvarande | Godtar den försvarare som rätten förordnar |

| Förhörsledare | Förhörsdatum | Förhör påbörjat | Förhör avslutat |
|---|---|---|---|
| Andreas Wulff | 2010-07-06 | 16:11 | 16:21 |
| Förhörsplats | Typ av förhör | Förhörssätt | |
| Telefon | RB 23:6 | Telefonförhör | |
| Förhörsvittne | Utskrivet av | | |

Berättelse

Daniel uppger att han och Brian Borglund samt Alla var ute och körde. De körde vid gymmet 24-Seven. Daniel hoppade ur bilen för att "pissa". När Daniel var vid en buske hörde han någonting, en smäll. Daniel tänkte inte på vad det var men det lät högt. Daniel har ingen aning om vad klockan var vid tillfället men det var mörkt ute.

Daniel befann sig nere vid vändplatsen på gatan, på höger sida gatan om man svänger in från Lorensborgsgatan. Daniel tyckte att ljudet kom någonstans ifrån gymmet. Daniel såg ingenting i samband med smällen. Daniel såg inget annat han kan komma på. Sedan lämnade de och körde iväg. På väg ifrån mötte de polisbilar och följde efter dem för att se vad som hänt. De frågade en polis om vad som hänt och fick reda på att det varit en skottlossning.

Daniel uppskattar att han befann sig cirka 100 meter ifrån gymmets framsida när han hörde smällen.

Uppläst och godkänt.

# Förhör

Signerat av

Signerat datum

Polismyndighet
Skåne

Enhet
05 SPAN, Spaningsrotel

Diarienr
1200-K97205-10

| Hörd person | Personnummer |
|---|---|
| Mahmoud, Melody | |

| Den hörde är | ID Styrkt | Ställning till misstänkt - målsägande - vittne |
|---|---|---|
| Vittne | Nej | |

| Tolk | Språk |
|---|---|
| | |

Brottsmisstanke / Anledning till förhöret
Vittnets iakttagelser i samband med skjutningen 2010-06-26 på 24-7, Malmö.

| Underrättad om misstanke | Underrättad om rätt till försvarare (best i FUK 12§ iakttagna) | |
|---|---|---|
| Försvarare/ombud önskas | Försvarare/ombud närvarande | Godtar den försvarare som rätten förordnar |

| Förhörsledare | Förhörsdatum | Förhör påbörjat | Förhör avslutat |
|---|---|---|---|
| Andreas Wulff | 2010-07-05 | 14:03 | 14:25 |

| Förhörsplats | Typ av förhör | Förhörssätt |
|---|---|---|
| Telefon | RB 23:6 | Telefonförhör |

| Förhörsvittne | Utskrivet av |
|---|---|
| | |

Berättelse

Melody uppger att hon gick tillsammans med Layal till gymmet. De brukar träna på natten. Melody bor mitt emot gymmet. De gick dit typ 40 minuter innan skjutningen skedde. Melody vet detta för de gick 40 minuter på löpbanden. Melody tror att de gick till gymmet runt klockan 22.15 eller liknande.

Melody kommer inte ihåg att hon såg något speciellt på väg till gymmet. Hon brukar inte lägga märke till sådana saker. När de kom till gymmet gick de direkt till tjejgymmet. Väl på tjejgymmet gick de på löpbanden. Melody uppger att hon såg poliser komma till platsen men tänkte inte så mycket på det. Melody brukar lyssna på musik när hon går på löpbandet och märkte inte något av skjutningen.

När de lämnande tjejdelen av gymmet träffade de på en polis som berättade att det hade varit en skjutning och att de var tvungna att lämna gymmet.

Melody uppger på fråga att de, när de gick in på gymmet såg en man på löpbanden på framsidan vid fönstrena. Melody kommer inte ihåg mer än att mannen hade svarta kläder, ljus hy samt mörkt hår och att han drack vatten.

När Melody och Layal lämande gymmet gick de sedan direkt hem till Melody.

Enligt Melody har hennes styvpappa Mohammed Hamdal berättat att han stod på balkongen strax innan polisen kom till platsen. Han hade dock inte hört någon skjutning men han hade lagt märkte till en liten kille på cykel som var tillsammans med en äldre man. De stod på cykelbanan bredvid deras trappa. Pojken hade sagt "polisen kommer" och killen hade cyklat där ifrån och mannen hade sprungit från platsen. De lämnade i riktning mot pizzerian. Detta

hände i samband med att den första polisbilen kom.

På fråga uppger Melody att hon på platsen såg poliser och folkmassor när hon lämnade gymmet. De bara stod där och snackade och kollade. Melody såg inget speciellt, inget hon reagerade på.

Uppläst och godkänt.

Polismyndighet
Skåne

# Förhör

Signerat av

Signerat datum

Enhet
50UTRSK, Utredningenhet Skåne

Diarienr
1200-K97205-10

Hörd person
Palmgren, Joakim

Personnummer

Den hörde är
Vittne

ID Styrkt
Nej

Ställning till misstänkt - målsägande - vittne

Tolk

Språk

Brottsmisstanke / Anledning till förhöret
Uppgifter i samband med skottlossning på Vendelsfridsgatan i Malmö den 26 juni 2010.

Underrättad om misstanke

Underrättad om rätt till försvarare (best i FUK 12§ iakttagna)

Försvarare/ombud önskas

Försvarare/ombud närvarande

Godtar den försvarare som rätten förordnar

Förhörsledare
Mats R Johannesson

Förhörsdatum
2011-02-01

Förhör påbörjat
07:39

Förhör avslutat

Förhörsplats

Typ av förhör
RB 23:6

Förhörssätt
Telefonförhör

Förhörsvittne

Utskrivet av

Berättelse

Joakim Palmgren hörs i ärendet med anledning av att vittnet Brian Borglund uppgett att han var med i samma bil vid händelsen på Vendelsfridsgatan.

Joakim känner Brian Borglund genom andra kamrater och de umgås relativt mycket. Han kommer också till vissa delar ihåg att de var på Vendelsfridsgatan aktuell kväll.

Joakim berättar att han var ute och åkte bil under den aktuella kvällen tillsammans med Brian. Eventuellt kan det ha varit Brians bil de åkte i, men vad det var för fabrikat kan Joakim inte erinra sig. Med i bilen var ett par andra personer. På fråga säger Joakim att han inte kommer ihåg vem dessa var, men han vet att det var killar.

Vad som föregår att de träffas denna kväll kommer inte Joakim ihåg, men han säger att de brukar träffas spontant och att de brukar köra omkring på stan, om de inte har något annat bättre för sig.

Angående själva händelsen på Vendelsfridsgatan så säger Joakim spontant att de körde dit för att se vad som hänt. De såg en massa polisbilar komma körande och eftersom de var nyfikna, så körde de efter. Var de befann sig när de såg polisbilarna kan han inte komma ihåg.

De körde ner på Vendelsfridsgatan och fick höra, antingen av folk på platsen eller polisen, att det rörde sig om en man som blivit skjuten. De stannade inte kvar särskilt länge och Joakim kan inte säga om de träffade några andra där som han känner.

Något annat anmärkningsvärt hände inte på platsen och på fråga säger Joakim att detta var det enda tillfället som de var på Vendelsfridsgatan under kvällen. Han är säker på att polisen var på plats när de kom dit, detta var ju anledningen till att de körde dit.

Vad de gjorde när de kört från platsen kan Joakim inte komma ihåg, men det hände inget annat senare på kvällen som han kan komma ihåg. På fråga om han var med ute på Lindängen senare under kvällen så svarar han nej.

Han har troligtvis blivit skjutsad hem av Brian, vilket var det normala.

Joakim hade samma mobilnummer då som han har idag, redovisas separat.

Joakim är underrättad om att yppandeförbud gäller.

Förhöret uppläst i koncept och godkänt.

Förhöret avslutat klockan 14.55

# Förhör

Signerat av

Signerat datum

Polismyndighet
Skåne

Enhet
05KJ, Kriminaljour

Diarienr
1200-K97205-10

Hörd person
Persson, Christer Nils Göran

Personnummer

| Den hörde är | ID Styrkt | Sätt | Ställning till misstänkt - målsägande - vittne |
|---|---|---|---|
| Vittne | Ja | RES - Passbild | |

Tolk

Språk

Brottsmisstanke / Anledning till förhöret
Hörd som vittne 23.50 100626 med anledning av skottlossning på Wendelsfridsgatan i Malmö.

Underrättad om misstanke

Underrättad om rätt till försvarare (best i FUK 12§ iakttagna)

Försvarare/ombud önskas

Försvarare/ombud närvarande

Godtar den försvarare som rätten förordnar

| Förhörsledare | Förhörsdatum | Förhör påbörjat | Förhör avslutat |
|---|---|---|---|
| Kristoffer Gannby | 2010-06-27 | 23:50 | 23:52 |

| Förhörsplats | Typ av förhör | Förhörssätt |
|---|---|---|
| Wendelfridsgatan 10 C, Malmö | RB 23:6 | Konceptförhör |

Förhörsvittne

Utskrivet av
KG

Berättelse

I samband med dörrknackning på Wendelfridsgatan 10 C i fick Pasp Gannby vittnesuppgifter rörande skottlossning tidigare på kvällen.

Christer berättar att han hörde lite ljud som han uppfattade som en smäll runt 23.00 tiden på kvällen.
Han satte smällen i samband med att grannarna väsnades då de har flyttat hela helgen.
Christer kopplade inte samman smällen med någon skottlossning överhuvudtaget.
Christer han har inte sett någon person alls på kvällen.

Uppläst och godkänt i koncept.

# Förhör

Signerat av

Signerat datum

Polismyndighet
Skåne

Enhet
50UTRSK, Utredningenhet Skåne

Diarienr
1200-K97205-10

Hörd person
Persson, Olivia

Personnummer

Den hörde är
Vittne

ID Styrkt
Nej

Ställning till misstänkt - målsägande - vittne

Tolk

Språk

Brottsmisstanke / Anledning till förhöret
Kompletterande frågor.

Underrättad om misstanke

Underrättad om rätt till försvarare (best i FUK 12§ iakttagna)

Försvarare/ombud önskas

Försvarare/ombud närvarande

Godtar den försvarare som rätten förordnar

Förhörsledare
Mats R Johannesson

Förhörsdatum
2011-01-27

Förhör påbörjat
09:36

Förhör avslutat

Förhörsplats
Länskrim Malmö.

Typ av förhör
RB 23:6

Förhörssätt
Ljudbandsförhör

Förhörsvittne

Utskrivet av
MJ

Berättelse

**Dialogförhör i sammanfattning.**

Detta förhörstillfälle innefattar även händelserna i ärende
**K 92924-10** , Aq-Va-Kul och **K 97213-10** , Munkhättegatan
och de redovisas på **separata förhörsblanketter i respektive ärende.**

I samband med att Olivia Persson och Brian Borglund förhördes på plats på Regementsgatan angående skottlossningen på Aq-Va-Kul, så framkom det att Brian även varit vittne på skottlossningen på Vendelsfridsgatan.

I förhör med Brian den 12 januari framkom det att han hade haft kontakt med Olivia angående denna händelsen.

Olivia berättar om händelsen på Vendelsfridsgatan att tidigare på kvällen var hon tillsammans med en tjejkompis som heter Sandra Dani. De skulle ut och köra en stund, som de brukar göra. De körde i Sandras mammas röda Volvo, för Sandra okänd modell.

Brian Borglund skickar ett sms till Olivia att hon skall ringa honom, vilket hon gör. Han berättar för henne att det varit en skottlossning på Lorensborg, på
24-Seven och Olivia och Sandra kör dit för att se vad som hänt.

När de kommer dit sammanträffar Olivia och Sandra med Brian och hans kamrater. Brian berättar att han tidigare skulle lämna av en kamrat som bor i närheten och Olivia säger att *"jag vet inte faktiskt om dom kom när skjutningen hade hänt eller om det var innan. Det vet jag faktiskt inte, men jag har för mig att han sa att han skulle lämna av en kompis där. Men jag kommer ihåg vad han sa till dom andra som han förhörde.., eller som förhörde han. För att jag var med då nämligen".*

Olivia förklarar att hon var med på Vendelsfridsgatan när polisen förhörde Brian på platsen och har så hört allt vad Brian sa till polisen i förhöret. Med anledning av detta så har hon svårt att hålla isär vad Brian sagt till polisen respektive till henne.

Angående händelsen på kvällen säger Olivia att när hon och Sandra kom till Vendelsfridsgatan träffar de Brian och hans kompisar utanför avspärrningen vid Vendelsfridsgatan i vändzonen.

Brian berättade inte så mycket mer än att det varit en skottlossning.
Han var där med ett gäng killar och Olivia tror att de hade två bilar. Hon kan namnet på någon av killarna, Daniel Lavman, Allah, Mikael Björklund (eller liknande). De andra kan hon inte namnen på.

Anledningen till att Brian tar kontakt med just Olivia angående skottlossningen förklarar hon med *"eftersom att vi var med om det på Aq-Va-Kul då, och så vet han att jag är…jag är väldigt nyfiken när det händer nånting och vill va med och se och. För att jag tror att….och just den sommaren så umgicks vi väldigt mycket, mer än vi gör nu till exempel. Så det var nog så at han ringde mej för att…ja, han visste att jag hade tyckt…eller ville veta…".*

Olivia avslutar med att säga att hon reagerade över att Brian inte sagt något till henne angående att han sett en man springa från platsen vid gymmet, vilket hon tycker att han borde ha gjort.

Han berättade det för polisen i samband med förhöret på Vendelsfridsgatan och han fick rita på en karta var han sett att mannen sprungit. Detta hörde Olivia och hon reagerade över det och därför frågade hon i samband med förhöret varför Brian inte berättat detta för henne, men hon fick inget svar av honom.

Olivia och Sandra körde från platsen utan att bestämma något vidare och de körde till Mc Donalds på Heleneholm. Vart killarna skulle vet Olivia inte.

Slut

Polismyndighet
Skåne

# Förhör

Signerat av

Signerat datum

Enhet
05CITY, Npo Malmö City

Diarienr
1200-K97205-10

Hörd person
Ajami Gale Rashidi, Nina

Personnummer

| Den hörde är | ID Styrkt | Sätt | Ställning till misstänkt - målsägande - vittne |
|---|---|---|---|
| Vittne | Ja | Egna uppgifter | |

Tolk

Språk

Brottsmisstanke / Anledning till förhöret
Hörs som vittne mordförsök 100626 Vendelfridsgatan 10 i Malmö

Underrättad om misstanke

Underrättad om rätt till försvarare (best i FUK 12§ iakttagna)

Försvarare/ombud önskas

Försvarare/ombud närvarande

Godtar den försvarare som rätten förordnar

| Förhörsledare | Förhörsdatum | Förhör påbörjat | Förhör avslutat |
|---|---|---|---|
| Therese Werner | 2010-06-27 | 23:55 | 23:57 |

| Förhörsplats | Typ av förhör | Förhörssätt |
|---|---|---|
| Vendelfridsgatan 10, Malmö | RB 23:6 | |

Förhörsvittne

Utskrivet av

Berättelse

Nina bor på Vendelfridsgatan 10 C på andra våningen.

Nina berättar att hon har hört en smäll aktuell kväll. Där efter var det tyst. Nina har inte sett något. Nina tyckte att smällen lät som att det kom från ett vapen.

Uppläst och godkänt i koncept.

# Förhör

Signerat av

Signerat datum

Polismyndighet
Skåne

Enhet
05 SPAN, Spaningsrotel

Diarienr
1200-K97205-10

Hörd person
Sabbar, Layal

Personnummer

Den hörde är
Vittne

ID Styrkt
Nej

Ställning till misstänkt - målsägande - vittne

Tolk

Språk

Brottsmisstanke / Anledning till förhöret
Vittnets iakttagelser i samband med skjutningen 2010-06-26, 24-7, Malmö

Underrättad om misstanke

Underrättad om rätt till försvarare (best i FUK 12§ iakttagna)

Försvarare/ombud önskas

Försvarare/ombud närvarande

Godtar den försvarare som rätten förordnar

Förhörsledare
Andreas Wulff

Förhörsdatum
2010-07-05

Förhör påbörjat
13:17

Förhör avslutat
13:30

Förhörsplats
Telefon

Typ av förhör
RB 23:6

Förhörssätt
Telefonförhör

Förhörsvittne

Utskrivet av

Berättelse

Layal uppger att hon gick till gymmet tillsammans med sin kompis Melody. De gick till gymmet runt klockan 22.30, Layal minns inte exakt tid. Melody bor strax vid gymmet. De gick från hennes lägenhet tvärs över Vendelfridsgatan till gymmet. Layal tror att det är typ 100 meter mellan ställena.

Det enda Layal såg när de gick till gymmet var en man som gick på rullbandet inne i gymmet. Layal kommer inte ihåg hur mannen såg ut mer än att han var lång, hade mörkt hår och att han inte såg ut som någon "ungdom". Gatan var tom, i alla fall utanför gymmet. Layal och Melody gick sedan till tjejgymmet. Enligt Layal går man till vänster inne i gymmet efter huvudingången. Det är en helt annan del av gymmet än där skjutningen skedde. Layal hade hörlurar på sig inne på gymmet. Inne på gymmet gick Layal och Melody på löpbanden. Layal märkte ingenting. Hon såg blåljus och trodde att det rörde sig om ett slagsmål eller liknande. Klockan var 23.10 när de lämnande rullbanden för att gå till en annan del av gymmet. Då stötte de på en polis som sa att det hade varit en skjutning. De ombands därför lämna gymmet. När de lämnande var det några polisbilar kvar på platsen men inte så mycket andra människor. De gick sedan hem till Melody tvärs över Vendelfridsgatan. De såg inget speciellt mer än poliser och några åskådare.

Uppläst och godkänt.

**Rättsmedicinalverket**
**Rättsmedicinska avdelningen, LUND**

**D11-R0061**
**Ert dnr 1200-K97205-10**

V143-58

Polismyndigheten i Skåne
Polisområde Malmö
205 90 MALMÖ

# RÄTTSINTYG – RÄTTSMEDICINSKT YTTRANDE

## FORMALIA

2011-02-22 inkom begäran om rättsmedicinskt yttrande från Polismyndigheten i Skåne, Polisområde Malmö avseende målsägande

Hussein, ALI Yasir

Information i enlighet med 6 § lagen (2005:225) om rättsintyg i anledning av brott har inte lämnats.

Samtycke till utfärdande av rättsintyg krävs ej, intyget grundas på sekretessbelagda uppgifter lämnade till polis/åklagare.

## UTREDNINGSUNDERLAG

| Datum | Beskrivning |
|---|---|
| 2011-02-22 | Begäran om rättsintyg/yttrande, dt 110217 |
| | Anmälan, dt 100627 |
| | Fullmakt, dt 100705 |
| | Journalanteckningar, Ortklin mott Malmö, dt 100627-100707 |
| | Förhör med mä (HA), dt 100627 kl. 13:20 |
| 2011-02-23 | Röntgenutlåtande, dt 100627, röntgenavd, SUS, Malmö |

POLISMYNDIGHETEN I SKÅNE
2011 -02- 28
Malmö
Registr.

## INNEHÅLLSFÖRTECKNING

Bakgrundsinformation
Utlåtande

*Postadress/besöksadress*
Rättsmedicinska avdelningen
Sölvegatan 25
223 62 Lund

*Telefon*
046-333 910

*Fax*
046-333 927

*E-post*
rmlu@rmv.se

**Rättsmedicinalverket**
**Rättsmedicinska avdelningen, LUND**

**D11-R0061** V143-5B
**Ert dnr 1200-K97205-10**

## BAKGRUNDSINFORMATION

### Sammanfattning av polisens handlingar

I anmälan från 2010-06-27 står sammanfattningsvis att målsägande Ali Hussein blivit skjuten i ryggen av en okänd gärningsman 2010-06-26 kl. 23:20. Händelsen inträffade på ett gym där Hussein befann sig. Skottet kom utifrån och gick igenom ett ytterfönster innan kulan träffade honom i ryggen.

Vid förhör med Ali Hussein 2010-06-27 har han sammanfattningsvis uppgivit att han åkte till gymmet för att träna den aktuella kvällen. Han tog ett par hantlar och lyfte bak upp till luften som en axelpress. När armarna var utsträckta rakt upp kände han plötsligt smärta i ryggen och trodde att ett ben hade gått av. Han noterade därefter att det var ett hål i fönstret och någon frågade om han hade blivit skjuten. Han uppger att han stod med höger sida mot fönstret där skottet kom ifrån och enligt honom måste han ha blivit skjuten med två skott, ett som tog i armen och ett som tog i ryggen.

### Sammanfattning av patientjournal

Hussein inkom till akutkliniken på UMAS strax efter midnatt 2010-06-27. Han var vid fullt medvetande och företedde inga tecken på blodförlust eller neurologiska bortfallssymptom. På ryggen noterades i medellinjen i nivå med den andra bröstkotan en sårskada som beskrives som ett ingångshål. Från såret fann undersökande läkare en svullnad åt vänster under huden ut mot vänster axel men inget synligt utgångshål. Vidare företedde Hussein en centimeter stor sårskada mitt på utsidan av den högra överarmen vilket beskrives av läkaren som ett ingångshål, från vilket misstänkt kulfragment i ett tidigare skede avlägsnats.

Hussein genomgick en skiktröntgenundersökning. Här noterades en projektil i underhudsvävnaden över den vänstra kappmuskeln (musculus trapezius). Enligt röntgenläkaren förelåg en skottkanal in i skulderbladets utskjutande benkam (spina scapulae). Innanför benkammen påträffades flera mindre fragment och kanalen förlöpte mot den rombliknande muskeln (musculus romboideus som går mellan bröstkotorna och skulderbladet), där luft och ytterligare fragment återfanns. Röntgenläkaren noterade inget lufttillträde eller vätska i lungsäckarna. På höger överarmsben sågs ingen skelettskada.

Undersökande ortoped tog slutsatsen att det förelåg ett ingångshål i nivå med den tredje och fjärde bröstkotan (*således olika uppgifter i journalhandlingarna*) och att kulan därefter färdats under huden och eventuellt kolliderat med det vänstra skulderbladets utskjutande benkam och vidare åt vänster under huden.

Hussein opererades 2010-06-29 i narkos varvid ett kort hudsnitt gjordes och kulan hittades direkt under huden samt togs ut med en gummiklädd peang. I genomlysning noterades kvarvarande små fragment som lämnades kvar. Sårskadorna vid kotpelaren samt höger överarm (*som enligt operatören var beläget på överarmens baksida*) lämnades utan åtgärd.

Hussein skrevs ut från sjukhuset 2010-06-30 och blev insatt på antibiotika och smärtstillande medicin.

### Särskild frågeställning

Skadans farlighet

*Postadress/besöksadress*
Rättsmedicinska avdelningen
Sölvegatan 25
223 62 Lund

*Telefon*
046-333 910

*Fax*
046-333 927

*E-post*
rmlu@rmv.se

**Rättsmedicinalverket**
**Rättsmedicinska avdelningen, LUND**

**D11-R0061**
**Ert dnr 1200-K97205-10** V143-5B

## UTLÅTANDE

Inledningsvis förtjänar att påpekas att bedömningar som grundas på skriftlig dokumentation är osäkrare än sådana som grundas på egna iakttagelser. I detta fall föreligger ej heller några insända fotografier av de nedan nämnda skadorna.

Med stöd av vad som framkommit av utredningsunderlaget avger jag följande utlåtande angående:

### Påvisade skador

Sårskada på höger överarms utsida/baksida.
Skottskada på ryggen med ingångshål i höjd med de övre bröstkotorna och en skottkanal åt vänster förlöpande i underhudsvävnaden och med kontakt mot skulderbladet mot vänster armhåla och en kvarvarande projektil samt små fragment.

### Skadornas uppkomsttid

Det föreligger inget i det inkomna materialet som motsäger påståendet att skadorna uppkommit strax före Husseins ankomst till sjukhuset så som framgår av de insända handlingarna.

### Skadornas uppkomstsätt

Den sammantagna skadebilden överensstämmer helt med att Hussein blivit beskjuten från höger av annan person.

Sårskadan på höger överarm är sannolikt en skottskada som tangentiellt skadat mjukvävnaderna. Det är möjligt att denna skada uppkommit av samma projektil som träffade ryggen, men det kan inte uteslutas att det fråga om en annan projektil.

Vad gäller skjutavstånd, skottvinkel och typ av handeldvapen hänvisas till den kriminaltekniska undersökningen.

### Skadornas svårighetsgrad

Skadorna har ej varit livshotande men skottskadan på ryggen föranledde en operation i narkos, där projektilen plockades ut varefter Hussein insattes på antibiotika och smärtstillande mediciner.

Skadorna torde ej ge upphov till några framtida kroppsliga men förutom ärrbildning i huden.

Lund den 23 februari 2011

Sixten Persson
Rättsläkare

| *Postadress/besöksadress* | *Telefon* | *Fax* | *E-post* |
|---|---|---|---|
| Rättsmedicinska avdelningen<br>Sölvegatan 25<br>223 62 Lund | 046-333 910 | 046-333 927 | rmlu@rmv.se |

# PM

## Målsägarens status

Signerad av

Signerad datum

Polismyndighet
Skåne

Enhet
05ÖSTER, Npo Malmö Öster

Diarienr
1200-K97205-10

| Uppgiftslämnare | Datum | Tid |
|---|---|---|
| Ralfnert, Hampus | 2010-06-27 | 15:48 |

| Beslag verkställt | Material för analys |
|---|---|
| Nej | Nej |

| Mottaget | Mottaget datum | Tid |
|---|---|---|
| | | |

Sätt på vilket uppgift lämnats

Upprättad av
Hampus Ralfnert

Uppgiften avser

Uppgift

Ali har tydliga smärtor men det är inga problem att tala med honom.

Enligt behandlande personal så har han mjukdelsskador som skall opereras, för att rensa såret m.m. Enligt journalerna så har han en "projektil" i ryggen.

Hans högra arm skall röntgas men det är inte gjort. Med anledning av detta var det oklart om han hade en kula även i armen.

Malmö som ovan

Hampus Ralfnert

Region Skåne
Malmö/Trelleborg/Ystad
Malmö Ortklin Mott

HUSSEIN, ALI ORT

Utskrift gjord av: Carina Danflo, Sekr 2010-07-07 14:53
Utskrift begärd av: Carina Danflo och skall till : Polisen

10-07-07 ADMINISTRATIV ANTECKNING OrtMM
13:30 10-07-07 13:25 / CaDa126266
Läk Vasileios Lempesis, Läk
**Kopia till**

Journalkopior 100627-100630 + opberättelse 100629 faxat till Polismyndigheten i Skåne, Torbjörn Olsson.

Region Skåne
Malmö/Trelleborg/Ystad
Malmö Ortklin Mott

HUSSEIN, ALI ORT

Utskrift gjord av: Carina Danflo, Sekr 2010-07-07 13:28
Utskrift begärd av: Carina Danflo och skall till : Polisen

10-06-27 00:09 KONSULTANTECKNING/REMISSVAR AkutM
10-06-27 00:30 / NeKa121799
Läk Vasileios Lempesis, Läk

**Titel** Specialistläkare
**Specialitet** Ortopedi
**Konsultsvar** Pat som inkommer på traumalarm. Tränade på något gym varvid någon förbigående sköt honom från hö sida genom fönstret. Pat uppger att han blev utsatt för 1 skott. Vaken. Var god se kirkollegas anteckn för utförlig anamnes.
STATUS: AT:
Neurologi: Bevarad sensorik övre och nedre extremiteter. Kan röra händer och fötter bilat u a.
Ls: Halsrygg: Ingen palpömhet över spinalutskotten.
Ls: Bröst och ländrygg: Sår liknande i eventuellt ingångshål i nivå med spinalutskottet av TH3. Svullnad därefter åt vänster s c och palpömhet där. Ingen uppenbar utgångshål. Ingen palpömhet i övrigt över spinalutskotten.
Ls: Vä axel: Svullnad kranialt över skapula. Uppger diffusa smärtor över armen. Distalstatus u a.
Ls: Hö arm: Cm stor sårskada överarm, blöder ej. Ingen utgångshål. Ingen uppenbara tecken till fraktur. Distalstatus u a.
**Remissvar** Rekommenderar CT thorax av vä axel och rtg hö överarm. Ny bedömning efter rtg svar.

10-06-27 0:42 KONSULTANTECKNING/REMISSVAR AkutM
10-06-27 02:00 / KaRo127582
Läk Vasileios Lempesis, Läk

**Titel** Specialistläkare
**Specialitet** Ortopedi
**Konsultsvar** Pat åter från rtg som inte visar några tecken till penetration i thorax. Inga främmande kroppar i hö överarm. Enl besked från polisen har de plockat ytligt fragment därifrån. Pat har sannolikt ingångshål i nivå med Th3-Th4 och kulan verkar ha färdats subkutant, eventuellt kolliderat med spina scapula och färdats vidare lateralt subkutant. Största delen av kulan befinner sig subkutant lateralt. Några mindre fragment i anslutning till spina scapula. Insättes på Evacillin 1 g x 3. Op-anmäles för extraktion och revision. Detta behöver inte göras akut utan kan utföras under morgondagen.
Pat fastar inför eventuell op-åtgärd i morgon.
**Huvuddiagnos** S410 X9399
S410 Sårskada på skuldra
X9399 Övergrepp genom skott från pistol och revolver-ospec område-ospec aktiviteter
**Bidiagnos** S411 X9399
S411 Sårskada på överarm
X9399 Övergrepp genom skott från pistol och revolver-ospec område-ospec aktiviteter

Region Skåne
Malmö/Trelleborg/Ystad
Malmö Ortklin Mott

HUSSEIN, ALI ORT

Utskrift gjord av: Carina Danflo, Sekr 2010-07-07 13:28
Utskrift begärd av: Carina Danflo och skall till : Polisen

10-06-27 AKUTKLINIKEN LÄK AkutM
00:44 10-06-27 01:09 / KaRo127582
Läk Carl-Viktor Hellberg, Läk

**INSKRIVNING**

**Specialitet** Kirurgi

**Kontaktorsak** Trauma.

**Tidigare sjukdom** Frisk.

**Aktuellt** Pat var på sitt gym och tränade. Satt i upprätt ställning och utförde en axelövning med armarna ovanför huvudet. Av oklar anledning avlossades ett skott utifrån som gick in i en fönsterruta och träffade pat rakt ifrån hö sida. Polis och ambuans tillkallas genast. På plats ser polisen att pat har en sårskada på hö överarm. Man plockar ett misstänkt kulfragment från detta område. Ambulanspersonalen noterar sårskada i ryggen där pat även har smärtor. Cirkulatoriskt stabil under färden in och saturerar sig till 100 % med syrgas.

**Allmäntillstånd** Skärrad och orolig men annars opåverkad. Sat 100 % på 10 liter syrgas.

**Hjärta** Regelbunden rytm, normal puls, finns inte några biljud.

**Blodtryck** 150 / 90 mmHg stabilt.

**Lungor** Liksidiga andningsljud, 0 biljud.

**Buk** Mjuk och oöm. Normala tarmljud.

**Lokalstatus** Rygg: Har ett ingångshål i medellinjen i nivå med cirka Th2. Svullnad och ömhet ut mot vä axel. Inget synligt utgångshål.

**Lokalstatus** Hö arm: På lateralsidan mitt på överarmen har pat vad som ser ut att vara ett ingångshål.

**Bedömning** Således frisk man som blivit beskjuten av oklar anledning och har 2 sår på kroppen, 1 på hö överarm och 1 högt i ryggen i medellinjen. Genomgår en CT-thorax. Ingen pneumothorax och ingen pleuravätska. Inga synliga fragment i anslutnig till såret i hö överarm. Har ett fragment som ser ut som vara en kula uti mjukdelarna i vä axel och fragment verkar ha fastnat i scapula på vä sida. Ärendet diskuterat med Ort jouren. Pat får vara på AVA tills i morgon bitti och därefter sannolikt övertag och op hos Ort. Insättes på inj Ekvacillin 1 g x3.

**Huvuddiagnos** S219 W4999
S219 Sårskada i bröstregion med icke specificerad lokalisation
W4999 Exponerad för andra och icke specificerade icke levande mekaniska krafter-ospec område-ospec aktiviteter

**Bidiagnos** S411 W4999
S411 Sårskada på överarm
W4999 Exponerad för andra och icke specificerade icke levande mekaniska krafter-ospec område-ospec aktiviteter

10-06-27 DAGANTECKNING SV LÄK Ort4M
13:35 10-06-27 13:34 / MaCa118998
Läk Mattias Callréus, Läk (sign MaCa118998)

**Anteckning** Mår väl. Trångt på op-listan idag och patienten planeras således för morgondagen. Fastar från midnatt och överföres idag till ortopedavdelning.

Region Skåne
Malmö/Trelleborg/Ystad
Malmö Ortklin Mott

HUSSEIN, ALI ORT

Utskrift gjord av: Carina Danflo, Sekr 2010-07-07 13:28
Utskrift begärd av: Carina Danflo och skall till : Polisen

10-06-30 EPIKRIS Ort3M
15:10 10-07-01 13:19 / CaPe137805
Läk Ola Svejme, Läk (sign OlSv126861) [*CeRo114487*]

| | |
|---|---|
| **Vårdtid** | 2010-06-27 - 2010-06-30 |
| **Huvuddiagnos** | M795 Kvarvarande främmande kropp i mjukvävnad |
| **Op-datum** | 2010-06-29 |
| **Operatör** | Olof Leonardsson |
| **KVÅ/Opkod** | QCC00 Avlägsnande av subkutan främmande kropp, övre extremitet |
| **KVÅ/Opkod** | ZXA05 Vänster sida |
| **Anamnes** | Tidigare frisk man som av oklar anledning besköts med pistolskott genom fönstret på ett gym. Inkom med ytlig sårskada höger överarm, inget kvarvarande främmande material, samt dorsalt om vänster axill. |
| **Vårdförlopp** | Pistolkula subkutant i vävnaden bakom vänster axill, extraktion och sårrevision i narkos enligt ovan. Intravenös antibiotika pre- och postoperativt. |
| **Vårdrelaterad infektion** | Nej |
| **Läkemedelsordination** | Sedan tidigare: 0<br>Här insatt:<br>Inj Ekvacillin 2 g 3 i 4 dagar<br>Tabl Panodil 500 mg 2 x 4<br>Tabl Heracillin 500 mg 2 x 3 i 10 dagar postoperativt |
| **Uppföljning** | Ingen planerad uppföljning på ortopedkliniken. Heracillinkur 10 dagar med anledning av en del mikroskopiska fragment som ej kunde extraheras från såret. Såromläggningar på distrikt. Fått igångsättningsövningar av sjukgymnast före hemgång. |
| **Utskrives till** | Hemmet |
| **Kopia till** | Patienten |

| Journalblad, operation | Sida nr 1 | Personnr |
|---|---|---|
| Klinik, sjukhus **Ortopediska kliniken Malmö-Trelleborg** | | Namn Ali Hussein<br>Avdelning Sluten vård, Malmö |

# OPERATIONSBERÄTTELSE

**Opdatum:** 2010-06-29

**Sida:** Vänster

**Operatör:** Leonardsson, Olof

**Preoperativ bedömning:** Skottskada med ingångshål centralt vid kotpelaren. Kulan sitter subkutant, dorsalt om armhålan.

**Diagnos:** Kvarvarande främmande kropp i mjukvävnad, vänster överarm; M795

**Åtgärd:** Avlägsnande av subkutan främmande kropp, vänster överarm; QCC00

**Operationsbeskrivning:** Narkos. Kort hudincision i armens längsriktning. Kulan hittas direkt subkutant och extraheras med gummiklädd peang. I genomlysning noteras att ett mindre, mm-stort fragment finns kvar, men detta kan ej hittas i såret och kvarlämnas jämte ett antal ytterligare, likartade småfragment i anslutning till ingångskanalen. Spolar med rikliga mängder koksalt. Vicryl subkutant. Ethilon i huden. Förband.

Inspekterar sårskadorna centralt vid kotpelaren samt dorsalt på höger överarm. Dessa lämnas utan åtgärd.

**Postoperativ ordination:** Ekvacillin 2g i ytterligare 3 doser. Därefter ev antibiotika i tablettform. Omläggning av de övriga såren.

Inmatad av: Olof Leonardsson, 2010-06-29 15:15:03

Polismyndighet
Skåne

# PM

## Inpassering på gymmet

Signerad av

Signerad datum

Enhet
05ÖSTER, Npo Malmö Öster

Diarienr
1200-K97205-10

| Uppgiftslämnare | Datum | Tid |
| --- | --- | --- |
| Ralfnert, Hampus | 2010-06-27 | 15:41 |

| Beslag verkställt | Material för analys |
| --- | --- |
| Nej | Nej |

| Mottaget | Mottaget datum | Tid |
| --- | --- | --- |
| | | |

Sätt på vilket uppgift lämnats

Upprättad av
Hampus Ralfnert

Uppgiften avser
Inpassering

Uppgift

För att komma in eller ut från gymmet måste man dra ett personligt kort och slå en kod.
Dessa uppgifter bör finnas sparade.

Malmö som ovan

Hampus Ralfnert

V143-25

**Utskrift händelser** Sida: 1

System: RCARDSYSTEM Baserad på urval: Nytt urval

Begärt av: Sara Datum / tid: 2010-07-01 16:28

| Datum Tid | Händelse | Enhet |
|---|---|---|
| 2010-06-26 22:03:06 | Passage ut Alen Krnic/Herr plus (199510395) | KL 15:2 Sluss innerdörr Malmö 7 Lorensborg |
| 2010-06-26 22:03:14 | Passage ut Alen Krnic/Herr plus (199510395) | KL 15:3 Sluss ytterdörr Malmö 7 Lorensborg |
| 2010-06-26 22:04:26 | Passage ut Marcel Ortega/Herr plus (199546263) | KL 15:2 Sluss innerdörr Malmö 7 Lorensborg |
| 2010-06-26 22:04:32 | Passage ut Marcel Ortega/Herr plus (199546263) | KL 15:3 Sluss ytterdörr Malmö 7 Lorensborg |
| 2010-06-26 22:16:21 | Passage ut Kristian Anderberg/Herr plus (199538113) | KL 15:2 Sluss innerdörr Malmö 7 Lorensborg |
| 2010-06-26 22:16:27 | Passage ut Kristian Anderberg/Herr plus (199538113) | KL 15:3 Sluss ytterdörr Malmö 7 Lorensborg |
| 2010-06-26 22:32:37 | Passage in Julian Jara Bolinder/Herr plus (199542855) | KL 15:3 Sluss ytterdörr Malmö 7 Lorensborg |
| 2010-06-26 22:32:47 | Passage in Julian Jara Bolinder/Herr plus (199542855) | KL 15:1 Fingerläsare Malmö 7 Lorensborg |
| 2010-06-26 22:34:39 | Passage in Ali Hussein/Herr plus (199538962) | KL 15:3 Sluss ytterdörr Malmö 7 Lorensborg |
| 2010-06-26 22:35:06 | Passage in Ali Hussein/Herr plus (199538962) | KL 15:1 Fingerläsare Malmö 7 Lorensborg |
| 2010-06-26 22:41:46 | Passage ut Sebastian Radoslaw Bukowski/Herr plus (199559384) | KL 15:2 Sluss innerdörr Malmö 7 Lorensborg |
| 2010-06-26 22:41:52 | Passage ut Sebastian Radoslaw Bukowski/Herr plus (199559384) | KL 15:3 Sluss ytterdörr Malmö 7 Lorensborg |
| 2010-06-26 22:50:48 | Passage in Layal Sabbar/Dam plus (199577126) | KL 15:3 Sluss ytterdörr Malmö 7 Lorensborg |
| 2010-06-26 22:50:58 | Passage in Melody Mahmoud/Dam plus (199555918) | KL 15:3 Sluss ytterdörr Malmö 7 Lorensborg |
| 2010-06-26 22:51:27 | Passage ut Layal Sabbar/Dam plus (199577126) | KL 15:3 Sluss ytterdörr Malmö 7 Lorensborg |
| 2010-06-26 22:51:35 | Passage in Melody Mahmoud/Dam plus (199555918) | KL 15:3 Sluss ytterdörr Malmö 7 Lorensborg |
| 2010-06-26 22:51:43 | Passage in Melody Mahmoud/Dam plus (199555918) | KL 15:1 Fingerläsare Malmö 7 Lorensborg |
| 2010-06-26 22:51:49 | Passage in Layal Sabbar/Dam plus (199577126) | KL 15:3 Sluss ytterdörr Malmö 7 Lorensborg |
| 2010-06-26 22:52:01 | Passage in Layal Sabbar/Dam plus (199577126) | KL 15:1 Fingerläsare Malmö 7 Lorensborg |
| 2010-06-26 22:52:22 | Passage in Melody Mahmoud/Dam plus (199555918) | KL 15:4 Tjejgym Malmö 7 Lorensborg |
| 2010-06-26 22:54:52 | Passage in Payam Hootak/Herr plus (199575656) | KL 15:3 Sluss ytterdörr Malmö 7 Lorensborg |
| 2010-06-26 22:54:58 | Passage in Payam Hootak/Herr plus (199575656) | KL 15:1 Fingerläsare Malmö 7 Lorensborg |
| 2010-06-26 23:15:14 | Passage ut Payam Hootak/Herr plus (199575656) | KL 15:2 Sluss innerdörr Malmö 7 Lorensborg |
| 2010-06-26 23:15:30 | Passage ut Payam Hootak/Herr plus (199575656) | KL 15:3 Sluss ytterdörr Malmö 7 Lorensborg |
| 2010-06-26 23:27:00 | Passage ut Payam Hootak/Herr plus (199575656) | KL 15:2 Sluss innerdörr Malmö 7 Lorensborg |
| 2010-06-26 23:30:27 | Passage ut Payam Hootak/Herr plus (199575656) | KL 15:2 Sluss innerdörr Malmö 7 Lorensborg |
| 2010-06-26 23:30:32 | Passage ut Payam Hootak/Herr plus (199575656) | KL 15:3 Sluss ytterdörr Malmö 7 Lorensborg |
| 2010-06-26 23:31:09 | Passage in Julian Jara Bolinder/Herr plus (199542855) | KL 15:1 Fingerläsare Malmö 7 |

V143-25

## Utskrift händelser

Sida: 1

System: RCARDSYSTEM Baserad på urval: Nytt urval
Begärt av: Sara Datum / tid: 2010-07-01 16:28

| Datum | Tid | Händelse | Enhet |
|---|---|---|---|
| 2010-06-26 | 22:03:06 | Passage ut Alen Krnic/Herr plus (199510395) | KL 15:2 Sluss innerdörr Malmö 7 Lorensborg |
| 2010-06-26 | 22:03:14 | Passage ut Alen Krnic/Herr plus (199510395) | KL 15:3 Sluss ytterdörr Malmö 7 Lorensborg |
| 2010-06-26 | 22:04:26 | Passage ut Marcel Ortega/Herr plus (199546263) | KL 15:2 Sluss innerdörr Malmö 7 Lorensborg |
| 2010-06-26 | 22:04:32 | Passage ut Marcel Ortega/Herr plus (199546263) | KL 15:3 Sluss ytterdörr Malmö 7 Lorensborg |
| 2010-06-26 | 22:16:21 | Passage ut Kristian Anderberg/Herr plus (199538113) | KL 15:2 Sluss innerdörr Malmö 7 Lorensborg |
| 2010-06-26 | 22:16:27 | Passage ut Kristian Anderberg/Herr plus (199538113) | KL 15:3 Sluss ytterdörr Malmö 7 Lorensborg |
| 2010-06-26 | 22:32:37 | Passage in Julian Jara Bolinder/Herr plus (199542855) | KL 15:3 Sluss ytterdörr Malmö 7 Lorensborg |
| 2010-06-26 | 22:32:47 | Passage in Julian Jara Bolinder/Herr plus (199542855) | KL 15:1 Fingerläsare Malmö 7 Lorensborg |
| 2010-06-26 | 22:34:39 | Passage in Ali Hussein/Herr plus (199538962) | KL 15:3 Sluss ytterdörr Malmö 7 Lorensborg |
| 2010-06-26 | 22:35:06 | Passage in Ali Hussein/Herr plus (199538962) | KL 15:1 Fingerläsare Malmö 7 Lorensborg |
| 2010-06-26 | 22:41:46 | Passage ut Sebastian Radoslaw Bukowski/Herr plus (199559384) | KL 15:2 Sluss innerdörr Malmö 7 Lorensborg |
| 2010-06-26 | 22:41:52 | Passage ut Sebastian Radoslaw Bukowski/Herr plus (199559384) | KL 15:3 Sluss ytterdörr Malmö 7 Lorensborg |
| 2010-06-26 | 22:50:48 | Passage in Layal Sabbar/Dam plus (199577126) | KL 15:3 Sluss ytterdörr Malmö 7 Lorensborg |
| 2010-06-26 | 22:50:58 | Passage in Melody Mahmoud/Dam plus (199555918) | KL 15:3 Sluss ytterdörr Malmö 7 Lorensborg |
| 2010-06-26 | 22:51:27 | Passage ut Layal Sabbar/Dam plus (199577126) | KL 15:3 Sluss ytterdörr Malmö 7 Lorensborg |
| 2010-06-26 | 22:51:35 | Passage in Melody Mahmoud/Dam plus (199555918) | KL 15:3 Sluss ytterdörr Malmö 7 Lorensborg |
| 2010-06-26 | 22:51:43 | Passage in Melody Mahmoud/Dam plus (199555918) | KL 15:1 Fingerläsare Malmö 7 Lorensborg |
| 2010-06-26 | 22:51:49 | Passage in Layal Sabbar/Dam plus (199577126) | KL 15:3 Sluss ytterdörr Malmö 7 Lorensborg |
| 2010-06-26 | 22:52:01 | Passage in Layal Sabbar/Dam plus (199577126) | KL 15:1 Fingerläsare Malmö 7 Lorensborg |
| 2010-06-26 | 22:52:22 | Passage in Melody Mahmoud/Dam plus (199555918) | KL 15:4 Tjejgym Malmö 7 Lorensborg |
| 2010-06-26 | 22:54:52 | Passage in Payam Hootak/Herr plus (199575656) | KL 15:3 Sluss ytterdörr Malmö 7 Lorensborg |
| 2010-06-26 | 22:54:58 | Passage in Payam Hootak/Herr plus (199575656) | KL 15:1 Fingerläsare Malmö 7 Lorensborg |
| 2010-06-26 | 23:15:14 | Passage ut Payam Hootak/Herr plus (199575656) | KL 15:2 Sluss innerdörr Malmö 7 Lorensborg |
| 2010-06-26 | 23:15:30 | Passage ut Payam Hootak/Herr plus (199575656) | KL 15:3 Sluss ytterdörr Malmö 7 Lorensborg |
| 2010-06-26 | 23:27:00 | Passage ut Payam Hootak/Herr plus (199575656) | KL 15:2 Sluss innerdörr Malmö 7 Lorensborg |
| 2010-06-26 | 23:30:27 | Passage ut Payam Hootak/Herr plus (199575656) | KL 15:2 Sluss innerdörr Malmö 7 Lorensborg |
| 2010-06-26 | 23:30:32 | Passage ut Payam Hootak/Herr plus (199575656) | KL 15:3 Sluss ytterdörr Malmö 7 Lorensborg |
| 2010-06-26 | 23:31:09 | Passage in Julian Jara Bolinder/Herr plus (199542855) | KL 15:1 Fingerläsare Malmö 7 |

Polismyndighet
Skåne

# PM
## Vägbeskrivning

Signerad av

Signerad datum

Enhet
50UTRSK, Utredningenhet Skåne

Diarienr
1200-K97205-10

| Uppgiftslämnare | Datum | Tid |
|---|---|---|
| Nyremark, Annika | 2011-04-06 | 10:42 |

| Beslag verkställt | Material för analys |
|---|---|
| Nej | Nej |

| Mottaget | Mottaget datum | Tid |
|---|---|---|
| | | |

Sätt på vilket uppgift lämnats

Upprättad av
Annika Nyremark

Uppgiften avser

Uppgift

För att ta reda på om det är möjligt att förflytta sig mellan gymet Fitness på Vendelfridsgatan till p-platsen utanför Fosie Livs på Munkhättegatan mellan de två brottstiderna, gjordes mätning 2011-04-05 av pa Karin Davidsson och insp Annika Nyremark.

Skjutningen på gymet har enl. polisanmälan skett 2010-06-26 kl.23.20 medan skjutningen på Munkhättegatan skett 2010-06-27 kl.00.33.

Vägbeskrivning togs ut via länken hitta.se. Se bifogad handling.

Enl. denna vägbeskrivning är väglängden 5,6 km.

Vid körning med tjänstebil enl. den angivna vägbeskrivningen, kunde sträckan uppmätas till 5,4 km. Vid körning kl.10.50, enl. gällande hastighetsbestämmelser, kunde det konstateras att det med bil tar 9 minuter.

V143-55

**Sträcka:** 5,6 km
**Från:** Vendelsfridsgatan 10 MALMÖ, **Till:** Munkhättegatan 202 MALMÖ

| | | | |
|---|---|---|---|
| **1.** | ↑ | Kör sydost på Vendelsfridsgatan, kör 101 m | 0 m |
| **2.** | ↱ | Sväng höger in på Lorensborgsgatan, kör 205 m | 101 m |
| **3.** | ⟳ | Ta avfart i rondellen in på Stadiongatan, kör 702 m | 306 m |
| **4.** | ⟳ | Ta avfart i rondellen in på Stadiongatan, kör 1 km | 1,0 km |
| **5.** | ↑ | Håll höger, kör 41 m | 2,1 km |
| **6.** | ↑ | Håll höger in på Trelleborgsvägen, kör 1,1 km | 2,1 km |
| **7.** | ↱ | Håll höger på avfart, kör 342 m | 3,2 km |
| **8.** | ⟳ | Ta avfart i rondellen in på Inre Ringvägen, kör 520 m | 3,6 km |
| **9.** | ↱ | Ta avfart till Munkhättegatan, kör 274 m | 4,1 km |
| **10.** | ↱ | Sväng höger in på Munkhättegatan, kör 656 m | 4,3 km |

V 143-55

| | | | |
|---|---|---|---|
| 11. | | Ta avfart i rondellen in på Munkhättegatan, kör 557 m | 5,0 km |
| 12. | | Gör en U-sväng och åk tillbaka på Munkhättegatan, kör 86 m | 5,6 km |
| 13. | | Du är framme! | 5,6 km |

Vägbeskrivning © Tele Atlas NV 2009, ESRI S-Group

Polismyndighet
Skåne

# PM

## angående fynd i Peter Mangs dator

Signerad av

Signerad datum

Enhet
50UTR, Utredningssektion

Diarienr
1200-K97205-10

| Uppgiftslämnare | Datum | Tid |
| --- | --- | --- |
| Sjöman, David | 2012-03-06 | 17:53 |

| Beslag verkställt | Material för analys |
| --- | --- |
| Nej | Nej |

| Mottaget | Mottaget datum | Tid |
| --- | --- | --- |
| | | |

Sätt på vilket uppgift lämnats

Upprättad av
David Sjöman

Uppgiften avser

Uppgift

Den 6 november 2010 genomfördes en husrannsakan hemma hos Peter Mangs moder, Vivi-Ann Mangs. I bostaden anträffades en dator, beslag 2010-1200-BG14942-1 som Peter Mangs brukat. Vid undersökning av datorn kunde det konstateras att en webläsare öppnades den 27 juni 2010, kl. 03:47 på morgonen. Sidorna som besöktes på internet är av intresse för ärendet.

**Hänvisning**

En fullständigare redovisning finns i "Rapport – Logg från dator hos Peter Mangs moder" (110318, J. Hildeby). Rapporten återfinns i delen rörande Data, Telefoni och Gmail .

Malmö den 6 mars 2012,

David Sjöman, Insp
(Protokollförare)

Polismyndighet
Skåne

# PM

## Bankomatuttag den 26 juni 2010

Signerad av

Signerad datum

Enhet
50UTR, Utredningssektion

Diarienr
1200-K97205-10

| Uppgiftslämnare | Datum | Tid |
|---|---|---|
| Sjöman, David | 2012-03-06 | 19:42 |

| Beslag verkställt | Material för analys |
|---|---|
| Nej | Nej |

| Mottaget | Mottaget datum | Tid |
|---|---|---|
| | | |

Sätt på vilket uppgift lämnats

Upprättad av
David Sjöman

Uppgiften avser

Uppgift

Vid genomgång av Peter Mangs kontoutdrag framgår att denne har gjort ett uttag den 26 juni 2010. Förfrågan gjordes till Nordea som meddelade att aktuell bankomat är Nordeas (4075-71) och finns placerad på Mariedalsvägen 34, Kronprinsen, Malmö.

Malmö den 6 mars 2012,

David Sjöman

Nordea

BOX 5113
200 71 MALMÖ

# Kontoutdrag

M 846-3

Sida 2

| Datum | Nr | Kontonummer | Valuta |
|---|---|---|---|
| 2010-07-05 | 3 | 4075 00 80058 | SEK |

Kontoslag: PERSONKONTO

IBAN: SE43 3000 0000 0407 5008 0058

BIC: NDEASESS

Beviljad kredit:

Förfallodag:

MANGS,PETER

KORSÖRVÄGEN 16 B,2 VÅN
217 47 MALMÖ

| Datum | Text | Insättning / Uttag | Behållning / Skuld |
|---|---|---|---|
| | Du har fått 50% rabatt | | |
| 100603 | Kortköp 100603 COOP NARA KOPMENHAMN | 5,90- | 212,52 |
| 100607 | överföring 720304-2770 | 148,56 | |
| 100607 | Kortköp 100607 COOP NARA KOPMENHAMN | 21,90- | 339,18 |
| 100608 | överföring 720304-2770 | 400,00 | |
| 100608 | överföring 720304-2770 | 200,00 | |
| 100608 | SWEDBANK ATM 00.00 100608 | 300,00- | |
| 100608 | Kortköp 100608 Motesplatsen | 169,00- | 470,18 |
| 100611 | Kortköp 100611 ITUNES SEK | 7,00- | 463,18 |
| 100617 | överföring 720304-2770 | 133,00 | 596,18 |
| 100619 | överföring 720304-2770 | 253,00 | |
| 100619 | överföring 720304-2770 | 416,00- | 433,18 |
| 100623 | Kortköp 100623 FRIDHEMS CYKELAFFER | 129,00- | 304,18 |
| 100624 | överföring 720304-2770 | 185,00 | |
| 100624 | Kortköp 100624 CLAS OHLSON MALMO | 198,00- | 291,18 |
| 100626 | överföring 4075 17 46017 | 1 000,00 | |
| 100626 | överföring 4075 17 46017 | 500,00 | |
| 100626 | Bankomat kl 11.01 100626 Nordea 4075-71, | 200,00- | 1 591,18 |
| 100627 | Kortköp 100627 CHEAPERTHANDIRT COM | 1 022,02- | 569,16 |
| | USD 129,52 Kurs: 7,89082 | | |
| 100628 | Kortköp 100628 KRONPRINSENS UTHYRNI | 28,00- | 541,16 |
| 100701 | Kortköp 100701 COOP NARA KOPMENHAMN | 71,85- | |
| 100701 | Kortköp 100701 OLSSONS SYMASKINSSER | 84,50- | |
| 100701 | Kortköp 100701 CLAS OHLSON MALMO | 32,00- | |
| 100701 | Vardagsmeny Jul Ordinarie Ditt pris | | |
| | Bankkort VISA månadspris 24,00 12,00 | 12,00- | 340,81 |
| | Du har fått 50% rabatt | | |
| 100702 | överföring 720304-2770 | 294,00 | |
| 100702 | överföring 4075 17 46017 | 1 000,00 | |
| 100702 | Bankomat kl 13.02 100702 | 200,00- | |
| 100702 | Kortköp 100702 COOP NARA KOPMENHAMN | 123,25- | 1 311,56 |
| 100704 | Kortköp 100704 YABLA INC | 77,29- | 1 234,27 |
| | USD 9,95 Kurs: 7,76783 | | |
| 100705 | överföring 720304-2770 | 600,00 | |
| 100705 | Bankomat kl 12.37 100705 | 700,00- | 1 134,27 |
| | Utgående saldo | | 1 134,27 |

Vid köp/uttag utomlands ingår valutaväxlingspåslag motsvarande 1,48% av det svenska beloppet.

Ins281 (nov 2010)

Information om statlig insättningsgaranti: Kontot inklusive eventuell fastränteplacering samt eventuell insättning på Bonuskonto, omfattas av den statliga insättningsgarantin. Den innebär att om en bank försätts i konkurs garanteras varje kund ersättning för sin sammanlagda behållning i banken på konton som omfattas av insättningsgarantin. Ersättningen uppgår till högst det belopp i kronor som vid tidpunkten för ersättningsrättens inträde motsvarar 100 000 euro. Ersättningen betalas ut av Riksgäldskontoret inom tre månader från den dag då banken försätts i konkurs.

Besöksadress:
WWW.NORDEA.SE
TELEFON 0771-2 24 488
TELEFAX 018-68 23 97
BANKGIRO 248-1547
PLUSGIRO 22124-2

# Beslagsprotokoll

2010-1200-BG8352

Polismyndighet
Skåne

Verkställande enhet
05ÖSTER, Npo Malmö Öster

Handläggande enhet
50UTRSK, Utredningenhet Skåne

**Signerat av**

**Signerat datum**

**Diarienummer**
1200-K97205-10

| Misstänkt person | |
|---|---|
| Plats för verkställan<br>Hussein, Ali Hamid<br>Vendelsfridsgatan 10 , Vendelsfridsgatan 10 , Malmö | Datum och klockslag för verkställighet<br>2010-06-26 23:25 |
| Beslutat av<br>Miselli, Nico, Polisinspektör | Verkställt av<br>Jörnroth, Peter, Polisassistent<br>Bergkvist, Frans, Polisassistent |
| Ändamål med åtgärden<br>• Kan antagas ha betydelse för utredningen av brott | Brott<br>0308 - Mordförsök (med användning av skjutvapen mot man) |
| Domstol för överklagan<br>Malmö tingsrätt | Beslag taget från<br>Hussein, Ali Hamid |

| Föremålspunkter | | |
|---|---|---|
| 2010-1200-BG8352-1<br>Kula ( 1 st)<br><br>Typ : Kulammunition | Platsbeskrivning<br>Kulan hittades i kroppen på målsäganden. | Status<br>Fastställd<br><br>Anspråkstagare<br>0 st. |
| 2010-1200-BG8352-2<br>T-shirt ( 1 st)<br><br>Material : Lycra | Platsbeskrivning<br>Tröjan hade målsäganden på sig vid tillfället för skjutningen.<br><br>Färg : Vit | Status<br>Fastställd<br><br>Anspråkstagare<br>0 st. |

# Beslagsprotokoll

## Beslag av målsägandens telefon

2010-1200-BG8354

Polismyndighet
Skåne

Verkställande enhet
05ÖSTER, Npo Malmö Öster

Handläggande enhet
50UTRSK, Utredningenhet Skåne

**Signerat av**

**Signerat datum**

**Diarienummer**
1200-K97205-10

| | |
|---|---|
| Misstänkt person | |
| Plats för verkställan<br>Vendelsfridsgatan 10 , Vendelsfridsgatan 10 , Malmö | Datum och klockslag för verkställighet<br>2010-06-26 23:55 |
| Beslutat av<br>Carlzon, Michael, Kommissarie | Verkställt av<br>Carlzon, Michael, Kommissarie |
| Ändamål med åtgärden<br>• Kan antagas ha betydelse för utredningen av brott | Brott<br>0308 - Mordförsök (med användning av skjutvapen mot man) |
| Domstol för överklagan<br>Malmö tingsrätt | Beslag taget från<br>Hussein, Ali Hamid |

Föremålspunkter

| | | |
|---|---|---|
| 2010-1200-BG8354-1<br>Mobiltelefon ( 1 st) | Platsbeskrivning<br>Bland målsägandens tillhörigheter. | Status<br>Utlämnad<br>Anspråkstagare<br>1 st. |

Fabrikat : Sony Ericsson
IMEI-/SERIE-nr : 352384027772104
Operatör : Tele2 Mobile
Färg : Grå
Anteckningar: Målsägandens telefon.

# Beslagsprotokoll

2010-1200-BG8355

Polismyndighet
Skåne
Verkställande enhet
05KJ, Kriminaljour
Handläggande enhet
50UTRSK, Utredningenhet Skåne

**Signerat av**

**Signerat datum**

**Diarienummer**
1200-K97205-10

| Misstänkt person | |
|---|---|
| Plats för verkställan<br>Hussein, Ali Hamid<br>Sus Malmö , Sus Malmö , Malmö | Datum och klockslag för verkställighet<br>2010-06-27 01:20 |
| Beslutat av<br>Carlzon, Michael, Kommissarie | Verkställt av<br>Mellström, Jenny, Polisassistent<br>Rosander, Eddie, Polisassistent |
| Ändamål med åtgärden<br>• Kan antagas ha betydelse för utredningen av brott | Brott<br>0308 - Mordförsök (med användning av skjutvapen mot man) |
| Domstol för överklagan<br>Malmö tingsrätt | Beslag taget från<br>Hussein, Ali Hamid |

| Föremålspunkter | | |
|---|---|---|
| 2010-1200-BG8355-1<br>Sko ( 1 st)<br>Fabrikat : Puma | Platsbeskrivning<br>På målsägarens högra fot.<br>Färg : Vit | Status<br>Fastställd<br>Anspråkstagare<br>0 st. |
| 2010-1200-BG8355-2<br>Sko ( 1 st)<br>Fabrikat : Puma | Platsbeskrivning<br>Målsägarens vänstra sko.<br>Färg : Vit | Status<br>Fastställd<br>Anspråkstagare<br>0 st. |
| 2010-1200-BG8355-3<br>Byxor ( 1 st)<br>Fabrikat : Adidas | Platsbeskrivning<br>Målsägarens byxor som han hade på sig.<br>Färg : Blå | Status<br>Fastställd<br>Anspråkstagare<br>0 st. |
| 2010-1200-BG8355-4<br>Strumpa ( 1 st) | Platsbeskrivning<br>Grå strumpa som målsägaren bar. | Status<br>Fastställd<br>Anspråkstagare<br>0 st. |
| 2010-1200-BG8355-5<br>Strumpa ( 1 st) | Platsbeskrivning<br>Grå strumpa som målsägaren bar. | Status<br>Fastställd<br>Anspråkstagare<br>0 st. |

Polismyndighet
Skåne

Verkställande enhet
50TEKMA, LK Teknisk rotel Malmö

Handläggande enhet
50UTRSK, Utredningenhet Skåne

# Beslagsprotokoll

2010-1200-BG8360

**Signerat av**

**Signerat datum**

**Diarienummer**
1200-K97205-10

| Misstänkt person | |
|---|---|
| Plats för verkställan<br>Vendelsfridsgatan 10 , Vendelsfridsgatan 10 , Malmö | Datum och klockslag för verkställighet<br>2010-06-26 00:30 |
| Beslutat av<br>Mattsson, Michael, Kriminalkommissarie | Verkställt av<br>Scherman, Tommy, Inspektör<br>Ottosson, Anders, Inspektör |
| Ändamål med åtgärden<br>• Kan antagas ha betydelse för utredningen av brott | Brott<br>0308 - Mordförsök (med användning av skjutvapen mot man) |
| Domstol för överklagan<br>Malmö tingsrätt | Beslag taget från<br>Kan ej anges |

| Föremålspunkter | | |
|---|---|---|
| 2010-1200-BG8360-1<br>Tröja ( 1 st) | Platsbeskrivning<br>I gymet under hantelstället | Status<br>Fastställd<br>Anspråkstagare<br>0 st. |

Polismyndighet
Skåne

Verkställande enhet
50TEKMA, LK Teknisk rotel Malmö

Handläggande enhet
50UTRSK, Utredningenhet Skåne

# Beslagsprotokoll

2010-1200-BG8416

**Signerat av**

**Signerat datum**

**Diarienummer**
1200-K97205-10

| Misstänkt person | |
|---|---|
| Plats för verkställan<br>Vendelfridsgatan 10 , Vendelfridsgatan 10 , Malmö | Datum och klockslag för verkställighet<br>2010-06-28 09:30 |
| Beslutat av<br>Olsson, Björn, Kriminalinspektör | Verkställt av<br>Bengtsson, Rolf K H, Inspektör<br>Johansson, Hans-Inge, Kriminalinspektör |
| Ändamål med åtgärden<br>• Kan antagas ha betydelse för utredningen av brott | Brott<br>0308 - Mordförsök (med användning av skjutvapen mot man) |
| Domstol för överklagan<br>Malmö tingsrätt | Beslag taget från<br>Kan ej anges |

**Föremålspunkter**

| | Platsbeskrivning | Status |
|---|---|---|
| 2010-1200-BG8416-1<br>Hylsa ( 1 st) | Låg i häcken bakom fastrigheten Vendelfridsgatan 10. | Fastställd<br><br>Anspråkstagare<br>0 st. |

Fabrikat : Norma
Kaliber : 9 mm Luger
Typ : Kulammunition

# Sakkunnigutlåtande



| Datum | Vårt diarienummer |
|---|---|
| 2010-07-20 | 2010009154 |
| Ert datum | Er beteckning |
| 2010-06-28 | 1200-K97205-10 |

Polismyndigheten Skåne
Anders Ottosson
Tekniska roteln
205 90 MALMÖ

## Uppdragsgivare

Polismyndigheten Skåne, Malmö.

## Allmän information om SKL:s sakkunnigutlåtanden

### *Återgivande av sakkunnigutlåtande*

Vid återgivande av denna redovisning ska detta i normalfallet göras i sin helhet. Om utdrag ur redovisningen återges i annat dokument ska detta följas av en tydlig hänvisning till ursprungsdokumentet.

### *Standardförfarande och metoder*

Standardförfarande (SF) och metoder (M) markerade med asterisk * ingår i laboratoriets ackreditering enligt ISO/IEC 17025. För förklaring av kortkoderna för använda standardförfaranden och metoder hänvisas till laboratoriets hemsida på IntraPolis eller Internet. Önskas mer information kontakta ärendeansvarig.

### *Utlåtandeskala*

För information om utlåtandeskalan, se sista sidan.

| Datum | Vårt diarienummer |
|---|---|
| 2010-07-20 | 2010009154 |
| Ert datum | Er beteckning |
| 2010-06-28 | 1200-K97205-10 |

## Material, metodik och materialhantering

DNA-prov från undersökta spår kastas efter tio år, om inte annat meddelas laboratoriet.

| Beteckning | Undersökningsmaterial |
|---|---|
| M/5841-10/G002 | **Kula - Från kroppen på målsägaren**<br>Beslagsnr: 2010-1200-BG8352-1<br>Uppdragsgivarens beteckning: M/5841-10/G002<br>SKL:s materialnr: 201000915401<br>Metodik: KT-SF17* |
| M/5841-10/G009 | **Patronhylsa/Norma 9 mm Luger - I ett buskage 12,5 meter från fönstret**<br>Beslagsnr: 2010-1200-BG8416-1<br>Uppdragsgivarens beteckning: M/5841-10/G009<br>SKL:s materialnr: 201000915402<br>Metodik: KT-SF18* |
| M/5841-10/S001 | **Cigarettfimp - I buskaget m e m det sönderskjutna fönstret**<br>Uppdragsgivarens beteckning: M/5841-10/S001<br>SKL:s materialnr: 201000915403<br>Materialhantering: Materialet ska kastas.<br>Metodik: B-SF02*, B-M55*, B-SF03*, B-M56*, B-M71*, B-M72* |

## Ändamål

Ändamålet är,

att undersöka om det på cigarettfimpen M/5841-10/S001 förekommer sekret/DNA som kan jämföras mot person

att lägga in eventuella DNA-resultat i spårregistret,

att utröna kaliber och fabrikat för kulan M/5841-10/G002 och patronhylsan M/5841-10/G009,

att utröna vilket slags vapen som kommit till användning,

STATENS KRIMINALTEKNISKA LABORATORIUM

# Sakkunnigutlåtande



| Datum | Vårt diarienummer |
| --- | --- |
| 2010-07-20 | 2010009154 |
| Ert datum | Er beteckning |
| 2010-06-28 | 1200-K97205-10 |

att utröna om kulan M/5841-10/G002 har utskjutits ur samma vapen som det kulmaterial som insänts från polismyndigheten i Skåne i ärende 1200-K92713-10 samt

att utröna om kulan M/5841-10/G002 och Patronhylsan M/5841-10/G009 har hört samman.

Dessutom begärs registrering av kulan M/5841-10/G002 och patronhylsan M/5841-10/G009 enligt anvisningarna i **FAP 446-1**.

## Undersökningsrelaterad information

**FAP 446-1**. Föreskrifter utfärdade av rikspolisstyrelsen om central registrering av vapen, patroner, kulor och patronhylsor som påträffats i samband med brott eller brottsutredning i Sverige.

**IBIS** är en gemensam databas för Sverige, Norge och Danmark där spår i kulor och patronhylsor jämförs med material, som tillvaratagits i samband med brottsutredningar.

Kullan M/5841-10/G002 och patronhylsan M/5841-10/G009 förvaras vid SKL (löpnr 4020). Såvida inte uppdragsgivaren meddelar annat jämförs materialet högst **25 år** med annat material som insänds enligt anvisningarna i **FAP 446-1**. Därefter sker jämförelse endast på begäran.

## Undersökning och slutsats

**M/5841-10/G002** — **Kula - Från kroppen på målsägaren**

*SKL:s materialnr: 201000915401*

Kulan utgörs av en deformerad mantel till en helmantelkula. I mantelytan finns spår av det slag som brukar uppstå hos kulor utskjutna ur pipor med s k polygonlopp. Kulan jämfördes i mikroskop med det kulmaterial som insänts från polismunidogheten i Skåne i ärende 1200-K92713-10 (SKL dnr 2010009388). Härvid iakttogs svagt sammanbindande överensstämmelser beträffande förekommande spårdetaljer.

Resultaten talar i någon mån för att kulan M/M/5841-10/G002 har utskjutits ur samma vapen som åtminstone en del av kulmaterialet i ärende 1200-K92713-10 (*Grad +1*).

**Statens kriminaltekniska laboratorium - SKL**
581 94 Linköping • Tel 013-24 14 00 vx • Fax 013-14 57 15 • E-post skl@skl.polisen.se

SWEDAC ACKREDITERING 1521 ISO/IEC 17025

# Sakkunnigutlåtande



| Datum | Vårt diarienummer |
|---|---|
| 2010-07-20 | 2010009154 |
| Ert datum | Er beteckning |
| 2010-06-28 | 1200-K97205-10 |

**M/5841-10/G009** — **Patronhylsa/Norma 9 mm Luger - I ett buskage 12,5 meter från fönstret**

*SKL:s materialnr: 201000915402*

Patronhylsan härrör från en patron av märket Norma, kaliber 9 mm Parabellum. Det har inte varit möjligt att avgöra om kulan M/5841-10/G002 har hört samman med patronhylsan M75841-10/G009.

*FAP-registrering*

Kulan M/5841-10/G002 och patronhylsan M/5841-10/G009 jämfördes med material registrerat i **IBIS** och enligt anvisningarna i **FAP 446-1**. Vid denna jämförelse iakttogs ingen överensstämmelse.

*Använd vapentyp*

På kulan iakttagna s k bomdata sammantaget med på patronhylsan iakttagna s k systemspår överensstämmer delvis med motsvarande hos bl a pistoler av märket Heckler & Koch modell USP och Jericho modell 941, båda i kaliber 9 mm Parabellum. Andra vapenfabrikat kan dock inte uteslutas.

**M/5841-10/S001** — **Cigarettfimp - I buskaget m e m det sönderskjutna fönstret**

*SKL:s materialnr: 201000915403*

*DNA*

Sekret/DNA påvisades.

*Spår- och DNA-register*

Erhållen DNA-profil kommer att läggas in i spårregistret och sökas mot spår- och DNA-registren. Eventuella sökträffar redovisas separat. För att tillgodose författningsenliga krav på rättssäkerhet och registerkvalitet, skall den polismyndighet som begärt DNA-analysen meddela SKL när ej längre relevanta DNA-resultat skall gallras ur spårregistret.

**Statens kriminaltekniska laboratorium - SKL**
581 94 Linköping • Tel 013-24 14 00 vx • Fax 013-14 57 15 • E-post skl@skl.polisen.se

SWEDAC ACKREDITERING 1521 ISO/IEC 17025

STATENS KRIMINALTEKNISKA LABORATORIUM

# Sakkunnigutlåtande



| Datum | Vårt diarienummer |
|---|---|
| 2010-07-20 | 2010009154 |
| **Ert datum** | **Er beteckning** |
| 2010-06-28 | 1200-K97205-10 |

## Handläggning

| Undersökning | Handläggare |
|---|---|
| *DNA* | förste forensikern Helena Eriksson (ansvarig handläggare)<br>forensiska laboranten Siv Forsslund<br>laboratoriebiträde Malin Svensson |
| *Registrering enligt FAP 446-1* | forensiske generalisten Stefan Pettersson (ansvarig handläggare)<br>teknikern Thomas Appelkvist |
| *Kuljämförelse* | forensiske generalisten Stefan Pettersson (ansvarig handläggare)<br>förste forensikern Johan Dahlqvist |
| *Vapentyp* | forensiske generalisten Stefan Pettersson (ansvarig handläggare)<br>förste forensikern Johan Dahlqvist |

Frågor riktas i första hand till förste forensikern Helena Eriksson (ärendeansvarig), direkttelefon 013-24 16 31. Eventuell kallelse till rättegång ställs till den ansvarige handläggaren för berörd undersökningstyp.

Helena Eriksson

Helena Eriksson
Förste forensiker

**Statens kriminaltekniska laboratorium - SKL**
581 94 Linköping • Tel 013-24 14 00 vx • Fax 013-14 57 15 • E-post skl@skl.polisen.se

SWEDAC ACKREDITERING 1521 ISO/IEC 17025

## Utlåtandeskala

Ett sakkunnigutlåtande från SKL är en redovisning av de resultat som erhålls vid en undersökning. Resultaten har prövats dels gentemot den hypotes (antagande) som ligger till grund för frågeställningen under rubriken "Ändamål ", dels gentemot andra aktuella hypoteser. Undersökarnas värdering av dessa resultat redovisas som graderade slutsatser enligt nedanstående utlåtandeskala. Utlåtandeskalan är utarbetad för och kopplad till SKL:s resultatvärdering som baseras på det logiska synsättet, för mer information se https://www.skl.polisen.se/For-rattsvasendet/Utlatandeskala/Sa-nar-vi-slutsatserna/.

I de fall undersökarna kan fastställa ett faktum används andra uttryckssätt såsom "är", "är inte" eller "kan uteslutas att".

*Grad +4* Resultaten talar med visshet för att...
*Möjligheten att erhålla dessa resultat om någon annan hypotes är sann bedöms i praktiken som utesluten.*

*Grad +3* Resultaten talar starkt för att...
*Möjligheten att erhålla dessa resultat om någon annan hypotes är sann bedöms som mycket liten.*

*Grad +2* Resultaten talar för att...
*Möjligheten att erhålla dessa resultat om någon annan hypotes är sann bedöms som liten.*

*Grad +1* Resultaten talar i någon mån för att...
*De erhållna resultaten ger ett något större stöd för den uppställda hypotesen än för andra aktuella hypoteser.*

*Grad 0* Frågan om ... lämnas öppen
*De erhållna resultaten ger inte mer stöd åt vare sig den uppställda hypotesen eller andra aktuella hypoteser.*

*Grad -1* Resultaten talar i någon mån för att ...inte...
*De erhållna resultaten ger ett något mindre stöd för den uppställda hypotesen än för andra aktuella hypoteser.*

*Grad -2* Resultaten talar för att...inte...
*Möjligheten att erhålla dessa resultat om den uppställda hypotesen är sann bedöms som liten.*

*Grad -3* Resultaten talar starkt för att...inte...
*Möjligheten att erhålla dessa resultat om den uppställda hypotesen är sann bedöms som mycket liten.*

*Grad -4* Resultaten talar med visshet för att...inte...
*Möjligheten att erhålla dessa resultat om den uppställda hypotesen är sann bedöms i praktiken som utesluten.*

**Statens kriminaltekniska laboratorium - SKL**
581 94 Linköping • Tel 013-24 14 00 vx • Fax 013-14 57 15 • E-post skl@skl.polisen.se

SWEDAC ACKREDITERING 1521 ISO/IEC 17025

STATENS KRIMINALTEKNISKA LABORATORIUM

# Sakkunnigutlåtande



D159-4

| Datum | Vårt diarienummer |
|---|---|
| 2011-05-03 | 2011005951 |
| Ert datum | Er beteckning |
| 2011-04-27 | 1200-K97205-10 |

Polismyndigheten Skåne
Hans-Inge Johansson
205 90 MALMÖ

## Uppdragsgivare

Polismyndigheten Skåne, Malmö.

## Allmän information om SKL:s sakkunnigutlåtanden

*Återgivande av sakkunnigutlåtande*

Vid återgivande av denna redovisning ska detta i normalfallet göras i sin helhet. Om utdrag ur redovisningen återges i annat dokument ska detta följas av en tydlig hänvisning till ursprungsdokumentet.

*Standardförfarande och metoder*

Standardförfarande (SF) och metoder (M) markerade med asterisk * ingår i laboratoriets ackreditering enligt ISO/IEC 17025. För förklaring av kortkoderna för använda standardförfaranden och metoder hänvisas till laboratoriets hemsida på IntraPolis eller Internet. Önskas mer information kontakta ärendeansvarig.

*Utlåtandeskala*

För information om utlåtandeskalan, se sista sidan.

ANK V143

**Statens kriminaltekniska laboratorium - SKL**
581 94 Linköping • Tel 010-562 80 00 vx • Fax 013-14 57 15 • E-post skl@skl.polisen.se

SWEDAC ACKREDITERING 1521 ISO/IEC 17025

# Sakkunnigutlåtande



D159-4

| Datum | Vårt diarienummer |
|---|---|
| 2011-05-03 | 2011005951 |
| Ert datum | Er beteckning |
| 2011-04-27 | 1200-K97205-10 |

## Material, metodik och materialhantering

| Beteckning | Undersökningsmaterial |
|---|---|
| M/5841-10/S001 | **Cigarettfimp - I buskaget m e m det sönderskjutna fönstret**<br>Uppdragsgivarens beteckning: M/5841-10/S001<br>SKL:s materialnr: **2010009154**03 |

| Beteckning/Prov-ID | Jämförelsematerial |
|---|---|
| DNA-AF-039821 | Angivet namn: Jörgen Rasmussen<br>Personnummer: [redacted]<br>Personstatus: Annan<br>Provtyp: Salivprov på FTA-kort<br>Uppdragsgivarens beteckning: DNA-AF-039821<br>SKL:s materialnr: 201131076101<br>Materialhantering: Materialet är kastat<br>Metodik: B-SF03*, B-SF06*, B-M72*, B-M65* |

## Ändamål

Ändamålet är att undersöka om tidigare påvisat sekret/DNA på cigarettfimpen M/5841-10/S001 (SKL:s dnr 2010009154) kommer från Rasmussen eller annan person.

## Undersökning och slutsats

På cigarettfimpen M/5841-10/S001 har tidigare påvisats sekret/DNA. Resultaten talar extremt starkt för att sekret/DNA:t inte kommer från Rasmussen (*Grad -4*).

**Statens kriminaltekniska laboratorium - SKL**
581 94 Linköping • Tel 010-562 80 00 vx • Fax 013-14 57 15 • E-post skl@skl.polisen.se

SWEDAC ACKREDITERING 1521 ISO/IEC 17025

# Sakkunnigutlåtande



D159-4

| Datum | Vårt diarienummer |
|---|---|
| 2011-05-03 | 2011005951 |
| Ert datum | Er beteckning |
| 2011-04-27 | 1200-K97205-10 |

## Handläggning

| Undersökning | Handläggare |
|---|---|
| *DNA* | förste forensikern Helena Eriksson (ansvarig handläggare)<br>förste forensikern Carina Tranell |

Frågor riktas i första hand till förste forensikern Helena Eriksson (ärendeansvarig), direkttelefon 010-562 81 29. Eventuell kallelse till rättegång ställs till den ansvarige handläggaren för berörd undersökningstyp.

Helena Eriksson
Förste forensiker



SWEDAC ACKREDITERING 1521 ISO/IEC 17025

D159-4

| Datum | Vårt diarienummer |
|---|---|
| 2011-05-03 | 2011005951 |
| Ert datum | Er beteckning |
| 2011-04-27 | 1200-K97205-10 |

## Utlåtandeskala

Ett sakkunnigutlåtande från SKL är en redovisning av de resultat som erhålls vid en undersökning. Resultaten har prövats dels gentemot den hypotes (antagande) som ligger till grund för frågeställningen under rubriken "Ändamål", dels gentemot andra aktuella hypoteser. Undersökarnas värdering av dessa resultat redovisas som graderade slutsatser enligt nedanstående utlåtandeskala. Utlåtandeskalan är utarbetad för och kopplad till SKL:s resultatvärdering som baseras på det logiska synsättet, för mer information se http://www.skl.polisen.se/Utlatandeskala.

I de fall undersökarna kan fastställa ett faktum används andra uttryckssätt såsom "är", "är inte" eller "kan uteslutas att".

*Grad +4* Resultaten talar extremt starkt för att ...
*Möjligheten att erhålla dessa resultat om någon annan hypotes är sann bedöms i praktiken som utesluten.*

*Grad +3* Resultaten talar starkt för att ...
*Möjligheten att erhålla dessa resultat om någon annan hypotes är sann bedöms som mycket liten.*

*Grad +2* Resultaten talar för att ...
*Möjligheten att erhålla dessa resultat om någon annan hypotes är sann bedöms som liten.*

*Grad +1* Resultaten talar i någon mån för att ...
*De erhållna resultaten ger ett något större stöd för den uppställda hypotesen än för andra aktuella hypoteser.*

*Grad 0* Resultaten talar varken för eller emot att ...
*De erhållna resultaten ger inte mer stöd åt vare sig den uppställda hypotesen eller andra aktuella hypoteser.*

*Grad -1* Resultaten talar i någon mån för att ... inte ...
*De erhållna resultaten ger ett något mindre stöd för den uppställda hypotesen än för andra aktuella hypoteser.*

*Grad -2* Resultaten talar för att ... inte ...
*Möjligheten att erhålla dessa resultat om den uppställda hypotesen är sann bedöms som liten.*

*Grad -3* Resultaten talar starkt för att ... inte ...
*Möjligheten att erhålla dessa resultat om den uppställda hypotesen är sann bedöms som mycket liten.*

*Grad -4* Resultaten talar extremt starkt för att ... inte ...
*Möjligheten att erhålla dessa resultat om den uppställda hypotesen är sann bedöms i praktiken som utesluten.*

**Statens kriminaltekniska laboratorium - SKL**
581 94 Linköping • Tel 010-562 80 00 vx • Fax 013-14 57 15 • E-post skl@skl.polisen.se

SWEDAC ACKREDITERING 1521 ISO/IEC 17025

# Sakkunnigutlåtande



D159-6

| Datum | Vårt diarienummer |
| --- | --- |
| 2011-12-02 | 2011016965 |
| Ert datum | Er beteckning |
| 2011-11-15 | 1200-K97205-10 |

Polismyndigheten Skåne
Länskriminalavdelningen
Mats Lassén
205 90 MALMÖ

## Uppdragsgivare

Polismyndigheten Skåne. Malmö

## Allmän information om SKL:s sakkunnigutlåtanden

*Återgivande av sakkunnigutlåtande*

Vid återgivande av denna redovisning ska detta i normalfallet göras i sin helhet. Om utdrag ur redovisningen återges i annat dokument ska detta följas av en tydlig hänvisning till ursprungsdokumentet.

*Standardförfarande och metoder*

Standardförfarande (SF) och metoder (M) markerade med asterisk * ingår i laboratoriets ackreditering enligt ISO/IEC 17025. För förklaring av kortkoderna för använda standardförfaranden och metoder hänvisas till laboratoriets hemsida på IntraPolis eller Internet. Önskas mer information kontakta ärendeansvarig.

*Utlåtandeskala*

För information om utlåtandeskalan, se sista sidan.



SWEDAC ACKREDITERING 1521 ISO/IEC 17025

# Sakkunnigutlåtande



D159-6

| Datum | Vårt diarienummer |
|---|---|
| 2011-12-02 | 2011016965 |
| Ert datum | Er beteckning |
| 2011-11-15 | 1200-K97205-10 |

## Material, metodik och materialhantering

DNA-prov från undersökta spår kastas efter 15 år, om inte annat meddelas laboratoriet.

| Beteckning | Undersökningsmaterial |
|---|---|
| M/5841-10/S001 | **Cigarettfimp - I buskaget m e m det sönderskjutna fönstret**<br>Uppdragsgivarens beteckning: M/5841-10/S001<br>SKL:s materialnr: **201000915403** |

| Beteckning /Provid | Jämförelsematerial |
|---|---|
| DNA-AF-091428 | Angivet namn: Henrik Bragge<br>Personnummer: [redacted]<br>Personstatus: Annan<br>Provtyp: Salivprov på FTA-kort<br>Uppdragsgivarens beteckning: DNA-AF-091428<br>SKLs materialnr: 201131865101<br>Materialhantering: Materialet är kastat.<br>Metodik: B-SF03*, B-SF06*, B-M72*, B-M80* |

## Ändamål

Ändamålet är att undersöka om tidigare påvisat sekret/DNA på cigarettfimpen M/5841-10/S001 (SKL:s dnr 2010009154) kommer från Bragge eller annan person.

## Undersökning och slutsats

På cigarettfimpen M/5841-10/S001 har tidigare påvisats sekret/DNA. Resultaten talar extremt starkt för att sekret/DNA:t inte kommer från Bragge (*Grad -4*).

## Handläggning

| Undersökning | Handläggare |
|---|---|
| *DNA* | förste forensikern Helena Eriksson (ansvarig handläggare)<br>förste forensikern Carina Tranell |

Frågor riktas i första hand till förste forensikern Helena Eriksson (ärendeansvarig), direkttelefon 010-562 81 29. Eventuell kallelse till rättegång ställs till den ansvarige handläggaren för berörd undersökningstyp.

Helena Eriksson

Helena Eriksson
Förste forensiker

**Statens kriminaltekniska laboratorium - SKL**
581 94 Linköping • Tel 010-562 80 00 vx • Fax 013-14 57 15 • E-post skl@skl.polisen.se

SWEDAC ACKREDITERING 1521 ISO/IEC 17025

# Sakkunnigutlåtande



D159-6

| Datum | Vårt diarienummer |
|---|---|
| 2011-12-02 | 2011016965 |
| Ert datum | Er beteckning |
| 2011-11-15 | 1200-K97205-10 |

## Utlåtandeskala

Ett sakkunnigutlåtande från SKL är en redovisning av de resultat som erhålls vid en undersökning. Resultaten har prövats dels gentemot den hypotes (antagande) som ligger till grund för frågeställningen under rubriken "Ändamål", dels gentemot andra aktuella hypoteser. Undersökarnas värdering av dessa resultat redovisas som graderade slutsatser enligt nedanstående utlåtandeskala. Utlåtandeskalan är utarbetad för och kopplad till SKL:s resultatvärdering som baseras på det logiska synsättet, för mer information se http://www.skl.polisen.se/Utlatandeskala.

I de fall undersökarna kan fastställa ett faktum används andra uttryckssätt såsom "är", "är inte" eller "kan uteslutas att".

*Grad +4* Resultaten talar extremt starkt för att ...
*Möjligheten att erhålla dessa resultat om någon annan hypotes är sann bedöms i praktiken som utesluten.*

*Grad +3* Resultaten talar starkt för att ...
*Möjligheten att erhålla dessa resultat om någon annan hypotes är sann bedöms som mycket liten.*

*Grad +2* Resultaten talar för att ...
*Möjligheten att erhålla dessa resultat om någon annan hypotes är sann bedöms som liten.*

*Grad +1* Resultaten talar i någon mån för att ...
*De erhållna resultaten ger ett något större stöd för den uppställda hypotesen än för andra aktuella hyposteser.*

*Grad 0* Resultaten talar varken för eller emot att ...
*De erhållna resultaten ger inte mer stöd åt vare sig den uppställda hypotesen eller andra aktuella hypoteser.*

*Grad -1* Resultaten talar i någon mån för att ... inte ...
*De erhållna resultaten ger ett något mindre stöd för den uppställda hypotesen än för andra aktuella hyposteser.*

*Grad -2* Resultaten talar för att ... inte ...
*Möjligheten att erhålla dessa resultat om den uppställda hypotesen är sann bedöms som liten.*

*Grad -3* Resultaten talar starkt för att ... inte ...
*Möjligheten att erhålla dessa resultat om den uppställda hypotesen är sann bedöms som mycket liten.*

*Grad -4* Resultaten talar extremt starkt för att ... inte
*Möjligheten att erhålla dessa resultat om den uppställda hypotesen är sann bedöms i praktiken som utesluten.*

**Statens kriminaltekniska laboratorium - SKL**
581 94 Linköping • Tel 010-562 80 00 vx • Fax 013-14 57 15 • E-post skl@skl.polisen.se

SWEDAC ACKREDITERING 1521 ISO/IEC 17025

Polismyndighet
Skåne

# Ersättningsanspråk

Signerat av

Signerat datum

| Enhet | Diarienr |
|---|---|
| 50UTRSK, Utredningenhet Skåne | 1200-K97205-10 |

| Brott som föranlett yrkandet | Datum |
|---|---|
| Mordförsök | 2011-03-16 |

| Person som yrkar ersättning | Personnummer/Orgnr | Roll |
|---|---|---|
| Fitness 24 Seven Ab | 556635-4626 | Målsägande |

| Övriga | Personnummer/Orgnr | Roll |
|---|---|---|
| El-gharbawi, Jaquelin | | Uppgiftslämnare |

Talan önskas förd av åklagare
Ja

Ersättningsyrkande i kronor
2709:-

Preciserat yrkande
Ersättning för den kostnad som uppstått i samband med att fönstret på Fitness 24 Seven lagades.

Bifogar faktura från City-Glas i Malmö AB.

2011-02-29 Tfn- samtal med Marie Bengtsson, ekonomiansvarig på Fitness 24 Seven, ersättning krävs med 2709 kr, beloppet är exkl moms./MW

# City-Glas i Malmö AB

## Faktura

| Fakt nr / Kundnr | | Fakturadatum |
|---|---|---|
| 20100523 | 22223 | 2010-06-30 |

Fakturaadress
Fitness 24 Seven AB

Stora Södergatan 8B
222 23 Lund

| | | | |
|---|---|---|---|
| Er referens | | Vår referens | Kent Wohlin |
| Ert ordernr | | Betalningsvillkor | 30 dagar netto |
| Leveransvillkor | Fritt levererat | Förfallodatum | 2010-07-30 |
| Leveranssätt | Lämnas | | |
| Leveransdatum | 2010-06-30 | | |

| Artnr<br>Avvik leveransdatum | Benämning | Lev ant | Enh | á-pris | Rabatt | Summa |
|---|---|---|---|---|---|---|
| FL3 | Float 3 mm (>0,25 m2) | 0,85 | m2 | 270,00 | 25,0 % | 172,13 |
| | 1 st 850x1002 | | | | | |
| FL3 | Float 3 mm (>0,25 m2) | 0,87 | m2 | 270,00 | 25,0 % | 176,18 |
| | 1 st 840x1005 | | | | | |
| 9601 | Fogmassa | 7 | m | 20,00 | | 140,00 |
| 9723 | Material - spik | 10 | st | 1,00 | | 10,00 |
| 9703 | Jour | 3 | tim | 680,00 | | 2 040,00 |
| 9720 | Återvinning | 1 | st | 21,00 | | 21,00 |
| 9730 | Bil | 1 | st | 150,00 | | 150,00 |
| | Utförd av 1 man - Jan | | | | | |
| | Märke: Lorensborg | | | | | |

| Netto | Exkl moms | Moms % | Moms kr | Öresavr | ATT BETALA |
|---|---|---|---|---|---|
| 2 709,31 | 2 709,31 | 25 | 677,33 | 0,36 | **3 387,00** |

Kunden nöjd, väran fröjd, fortsatt trevlig dag!

| Adress | Telefon | PlusGiro | Internet |
|---|---|---|---|
| City-Glas i Malmö AB | 040-190097 | 509589-8 | www.city-glas.se |
| | Fax | Bankgiro | e-post |
| Västmanlandsgatan 3 | 040-6726297 | 391-7473 | glas@city-glas.se |
| 214 30 Malmö | Företagets säte | Organisationsnr | |
| | Malmö | 556756-2797 | Innehar F-skattebevis |

# Bilaga - Skäligen misstänkt

Polismyndighet
Skåne

| Enhet | Diarienr |
|---|---|
| 50UTR, Utredningssektion | 1200-K97205-10 |

| Skäligen misstänkt person | Personnr |
|---|---|
| Mangs, Johan Peter | 19720304-2770 |

## Misstankeuppgift

| Brottsmisstankenr | Diarienr |
|---|---|
| 120011500546 | 1200-K97205-10 |

| Brottskod | Brottsbeskrivning |
|---|---|
| 0308 | Mordförsök |

| Beslutsdatum | Beslutsfattare |
|---|---|
| 2011-01-13 | Sjöstrand, Ola |

# Personalia och dagsbotsuppgift

Utskriftsdatum
2012-03-06

Namn
Mangs, Johan Peter

Personnummer
19720304-2770

Tilltalsnamn
Peter

Kallas för

Öknamn

Medborgarskapsland
Sverige

Adress
Korsörvägen 16 B,2 VÅN
217 47 Malmö

Telefonnr

Folkbokföringsort
Malmö

Föräldrars/Vårdnadshavares namn och adress (beträffande den som inte fyllt 20 år)

Utbildning

Yrke

Arbetsgivare

Telefonnr

Anställning (nuvarande och tidigare)

Arbetsförhet och hälsotillstånd

Kompletterande uppgifter

Uppgiven inkomst

Bidrag

Civilstånd
Ogift

Maka/make/sambos inkomst

Hemmavarande barn under 18 år

Försörjningsplikt

Skulder

Förmögenhet

Kontroll utförd

Taxerad inkomst
161000

Taxeringsår
2009

Maka/make/sambos taxerade inkomst

Taxeringskontroll utförd av

Datum
- -